青島時報

中華郵政特准掛號立券特別優待寄遞之報紙　電報掛號二五一四號

社址關山路十七號　電話三三五五號　郵政信箱一四三號

第三千號

今日本報三大張

登記證　中宣會中字壹肆肆貳號　內政部警字陸貳捌號

發行人尹樸齋　編輯人于衡湘

中華民國十三年九月一日發行

印刷所關山路醒民印刷局

本報價目

本報	外埠
零售每份大洋四分 每月大洋一元 半年五元四角 全年十元	每月大洋一元二角 半年六元六角 全年十二元四角

廣告價目

普通	特別
△每英寸每日五角每月三元 △全面每月二百元每日五十元 △半面每月一百元每日三十元 △長期廣告面議	△每英寸每日一元每月五元 △全面每月四百元每日七十元 △半面每月二百元每日四十元

明華商業儲蓄銀行

爲君服務　便利安全

本行分設青島十有餘年首辦儲蓄繼創信託本互助之精神作社會之事業茲將營業要目摘錄於左倘蒙惠顧竭誠歡迎訂有詳章承索即奉

行址中山路　電話　五一四七　五一四八

商業部
各種存款
各種放款
各地匯兌
貨物押匯

儲蓄部
定期儲蓄存款
活期儲蓄存款
零存整付儲蓄
整存零付儲蓄

信託部
出租保管鋼箱
代辦房產過戶
代收房地租金
代理房產買賣

交通銀行

（政府特許之發展全國實業銀行）

資本金壹千萬圓
公積金二百三十餘萬圓
前清光緒三十三年創辦
辦理儲蓄信託及一般之銀行業務

青島本行　中山路三十號　電話　五〇一一至五〇一四　電報掛號　中文六六三九　洋文 CHIAOTUNG
冠縣路支行　冠縣路九三四號　電話　同前
東鎮支行　東鎮威海路二七號　電話　五〇一五
第一倉庫　大港商河路一八號
第二倉庫　冠縣路九三四號　電話均五〇一一至五〇一四
儲蓄部　附設中山路本行及冠縣路東鎮兩支行內
保管部　附設中山路本行內
總行　上海黃浦灘十四號

外埠分支行

南京○下關○鎮江○武進○無錫○蘇州○觀音前街○常熟○揚州○泰縣○南通○徐州○蚌埠○新浦○蕪湖○漢口○長沙○九江○沙市○杭州○寧波○紹興○餘姚○定海○蘭溪○天津○北平○保定○唐山○石家莊○開封○鄭州○濟南○濰縣○烟台○威海衛○龍口○瀋陽○南滿站○大連○營口○孫家台○四平街○洮南○哈爾濱○道裏○長春○吉林○富錦○黑龍江○張家口○歸綏○包頭鎮○上海南京路○上海民國路○上海提籃橋○上海界路○

金城銀行

▲資本總額壹千萬元
▲實收資本七百萬元
▲公積二百八十萬元

業務要目

營業部　定期存款活期存款往來存款通知存款押匯及其他一切事務
儲蓄部　專營整存零付零存整付整存整付特種定存活存等儲蓄事務營業獨立會計公開利息優厚責任無限
匯兌部　國內各地均有通匯地點手續簡便匯遞迅速

總行　天津英租界中街
分行　北平　上海　漢口　大連　哈爾濱　南京　鄭州　蘇州　武昌　石家莊
青行　天津路元善里口
電話　經理室三五一八〇　營業室三七三三八
有線無線電報掛號均有中文七〇〇七洋文 Kinchen
儲蓄章程函索即寄

黑龍江省海拉爾王爺府之特產　黑羔紫羔羊皮袍甬百餘件到青了

●●●天氣將寒冷●缺衣胆戰驚●休候風雪時●恨衣早未成●短衣應早買●●

海拉爾，王爺府，黑羔紫羔羊皮袍甬之特色，身穿半月以後，顏色黑中又亮，毛柔軟，花灣緊，永不散，皮板非常之軟，不怕塵土，經久耐用，因何而出此特色，因產處天氣最冷，水土最佳之故，該貨往年在濱江銷完，凡在濱江買過此種黑羔羊皮袍者，均知此特佳之處，並有狐皮貉狸瑪腦腿肷脊男女袍甬，定價低廉，望諸君駕臨一試方知不謬

▲眞正海拉爾羊皮黑羔袍甬每件二十二元▽眞正王爺府紫羔羊皮袍甬每件卅八元、眞正狐腿男袍甬每件二十五元

●注意●如貨不眞價錢不賤三日內保退還洋

接洽處　青島天津路　東華旅社內馬澤峯啓

最新出廠

品質較前優勝

香味更為清芬　吸之倍增妙趣

製法包裝發行均經精密研究故—枝枝新鮮美妙無比

一經欣賞定荷讚許

蘭物脫白勒脫公司著名出品

SPHINX.

人獅商標為高等品質之表識務請認明為要

五華牌

CNA-07

青島　大陸銀行

辦理　各種存欵放欵及國內外各埠匯兌
代理　收付各種款項買賣生金銀及有價證劵

地址　河南路十六號
電話　經理室三八九二　營業室三五五一

5

中魯銀行儲蓄部

財政部註冊　實業部登記

本市唯一無二兼辦儲蓄之市產銀行

全體董事監察人暨總經理負無限責任

新到大批

各口皮貨　綢緞呢絨

薄利出售　歡迎參觀

福隆綢緞皮貨莊

四方路四十七號　電話五〇八三

日軍方面頃已允許 名義上交還榆關
長城各口亦允交還惟有相當條件
榆關收回實際亦亡故我正在考慮
有吉俟有具體辦法即行回國報告

北平廿四日下午六時二十分本報專電　日方近已允在名義上交還榆關，所有該處偽國設立之電稅郵政等局，均不撤銷，我方在該處不能設警，僅可設普通官署機關，地面治安，由日軍維持，我方對此，正在考慮，又關於長城各口，傳偽國亦允交還，惟似有相當條件。

華北各案正在熟商解決

北平廿四日下午九時十五分本報專電　日使有吉，今日訪晤黃郛，何應欽，商談解決華北各案，聞具體辦法，須待二次會見時，再爲提出討論，有吉俟商有結果，即啓行回國報告。

當局擬澈底剿匪決不收編

天津二十四日下午七時十八分本報專電　冀主席于學忠，察主席宋哲元，原定昨日來津，俟因晤間留晤內黃，故於今晨始返，據于下車後對記者談，撫寧尚未收復，匪仍盤踞城內及城南紫荆山等處，希圖頑抗，昨夜我方實希哲部保安隊，努力猛攻該山，當時戰事極烈，匪衆接濟，現已完全斷絕，正謀突圍潰竄，預料今日或可克復該城云云，聞當局對於匪衆，決澈底肅清，不收編。

撫甯克復情形

北平二十三日電　盤據灤東戰區之蔵文平，胡玉田等部土匪，經我保安隊開始痛剿後，已紛紛潰退，該路保安隊二大隊實希哲部，於廿三日晨五時已將撫甯縣城收復，匪自撫分兩路向東北逃竄，一由平山營圍窟石門寨義院口，一由田各莊向前嶺口逃去，但長城各口，均有日軍駐守，將加以截擊，該匪不難全部撲滅，撫甯縣長，公安局長，均隨保安隊入城視事，並商善後。

又電　干學忠今晨接省府電話報告，據昌黎保安第一大隊長實希哲來電報告，撫甯城內，匪部胡玉田黃彥寬等股，被我保安隊包圍猛攻，互一晝夜之久，匪部頑强抵抗，昨夜張熙光率保安隊四個分隊，突向南門壓迫，匪勢不支，於深夜逃潰，並縱火焚燒，情勢甚慘，我保安隊今晨將撫甯克復，劉正入城安撫，劉興沛縣長本日已返任。

昌黎戰況激烈

昌黎二十三日電　各路警隊現同時迫進，匪甚恐慌，北面炮聲隆隆，自午後二時起，匪警在激戰中。又日飛機一架，午前十時後二時，兩次飛撫偵察，並一度投彈，匪爲避爭襲攻，刻在紫荆山山頭及城兩內外，遍插日旗，本日據報，紫荆山有匪二百餘名，分上中下三部防禦，最高層築有交通溝，溝內擁有婦女二十餘名，君闕有匪二百餘名，內騎匪五十，城內匪約千餘，由老耗子任總指揮，外有兩旅部，南西北三門已閉，惟東門架有山炮一門，可往來，城內燃料已斷，匪勢動搖，各部決聯合總攻，限期克復撫城，盧龍趙雷部已決行撤回灤西。

又電　廿三日劉佐周由田兩總開始總攻，黃昏而攻入城北五六里之大李官莊，匪頑抗縱火焚燒，火光冲天，槍聲至晚不絕，南面周部已進抵老□，將寶周劉三部聯絡完成，寶部決即總攻，奪取紫荆山，匪已四面楚歌，擇路圖竄。

何禁馮部擾民

北平廿四日電　官方據報，灤東保安隊爲根本殲滅土匪計，已全部動員，齊向撫甯進擊，每過一村，即旅行嚴厲檢查，以絕匪蹤，現撫城附近，槍聲甚急，撫城被包圍，城南三里許紫荆山之匪，亦在困困中，旦夕可下。

又電　經唐山交通學校當局與李際春磋商之結果，李已諭令駐該校之部隊退出，大約該校不久即可重行開課，按自本年五月間日軍進佔北甯路，唐山陷落，李際春即以該校爲司令部。

又電　察省府之懷來，沙城，延慶民衆請願不願馮占海部移駐該三縣，電軍分會請示，何電馮勿令所部駐民房商店。

纏回助盛併力攻馬 馬仲英大敗向盛求和
盛令馬部退往哈密勿得再發生逾軌行動 餉由省方供給否則即大舉進兵澈底解決
纏回首領新任保衛司令

南京二十四日下午八時三十分本報專電　馬仲英部，因受盛世才及纏回方面合力夾擊，實力虧損，不能支持，乃向盛嬿言求和，盛令馬部退往哈密，勿得再有逾軌行動，一切餉糈，由省方發給，否則即大舉進兵，澈底解決。盛現已委纏回首領和加尼亞子爲保衛司令。

又電　據迪化電，馬仲英廣募士兵，擴充軍實，南疆民財，搜括殆盡，聲言爲仲餘復仇，督兵西進，迫近吐魯番，盛世才部扼要堅守，省城防務鞏固，又據宮碧澄云，劉盛一週前曾電京，謂省軍已佔領達坂城，塔城之圍已解，現正邀請羅部長赴省，商善後辦法，及今後治安問題。

孫殿英部暫緩西開
馬鴻逵辭職後仍照常辦公 孫部在五原附近未再西進

北平二十四日電　孫殿英晨謁何應欽，何囑孫軍暫緩西開，免生誤會，胡王代表王實坪，胡捷三，昨辭出後往謁黃紹雄，報告停開經過，黃表示可暫駐原防。

又電　甯夏電，馬鴻逵等辭職後，仍照常辦公，孫部止於五原附近，並未西進，孫在包頭向中央請示駐地。

又電　馬鴻逵因孫軍西開，率朱紹良令拒絕入境，恐發生誤會，遂電中央辭職，中央迄無確電指示，馬昨有通電到平，聲明處境極困難，請中央派員接替，何昨晨召見馬代表白健民，詢問一切。

甯省委聯電

南京二十四日電　甯夏省委因馬辭職，提出總辭職，行政院已電復慰留，對孫部駐地，將由平軍分會辦理，茲將該電原文錄下（銜略）鈞鑒，委員等辱承中央明令備位甯夏，甯省連年災禍，民力已竭，今歲水災尤極慘重，政府撫循賑濟，方苦日不暇給，近聞孫殿英軍長率領青海屯墾，行將及境，風聲所播，磴口石嘴山平羅一帶商民，紛紛請示應付前府鼠發，伏查孫軍長西來既奉中央命令，而路線之如何經過，軍食之應否供應，中央既無指示，地方又極困窮，若孫軍徵發四應，則勢成衝突，若甯省備辦供給，又力苦源竭，處此萬難之境，竟乏兩全之術，委員等自覺智索材鮮，莫從應付，既無以對中央，尸位懷慚，即無以慰國民，退讓宜速，用敢瀝陳情形，合詞懇請政府，俯鑒微衷，准予即日辭去本兼各職，懇請從速遴員接替，俾免罪戾，以謝閭閻，臨電不勝迫切待命之至，甯夏省府委員羅震，梁敬錞，葛武羽，談鼎銘，馬福壽，馬繼德，達理札雅等同叩。

中英庚款董事會議
前日在京開會

南京廿四日電　管理中英庚款董事會，廿三日下午在京舉行第十九次董事會，到董事長朱家驊，等十五人，宋子良，葉恭綽，董事會發表，議案於今日始能整理，其重要議案如下，（一）關於第二屆留英公費生考試，定明年七月上旬仍在京舉行，考選名額，仍定二十名，經加第一屆前經錄取十一名，合計三十名，（二）鐵部請撥料款八萬磅，添購首都輪渡輪案，決議通過。

八省糧食會議閉幕
蔣親致閉幕詞

南京二十四日電　糧食會議二十三日晚閉幕，上午即在省黨部禮堂開會，審查組審查京府各案，下午通過產米省分，與缺米省分應採方針，屯儲辦法，設國立儲備廠，省立儲備廠，縣鄉儲備廠，其設立組織經費，均由詳細規定，閉幕時蔣致閉幕詞，

剿匪三將領在贛就職
▲蔣鼎文 ▲顧祝同 ▲劉 與

南昌廿四日電　昨晨十時，省府擴大紀念週，到各機關軍政長官千餘，金樹仁，何鍵等均參加，蔣主席，開會如儀，顧祝同就北路總司令蔣鼎文就北路前敵總指揮，蔣親授印，訓詞以此次剿赤，至爲重大，關係國家民族，努力肅清赤禍，在蔣指揮下，願受印答詞，願與各友軍協同清剿，禮儀隆重，顧今宴在省軍政長官。

又電　昨行就職禮，蔣訓詞，剿匪工作，關係中華民族，國家存亡，江西人民，日處水深火熱中，國家在此存亡之秋，顧蔣劉就職，極爲重要，因贛剿赤勝利，餘各省可迎刃而解，望其就職後，督率所部，努力清剿，何鍵致詞剿匪爲現時代中心問題，剿匪是復興民族關鍵，匪主力集贛東，北路實負重大責任，爲剿匪重心，並時代中心，願代西路祝顧蔣劉勝利。

×　×　×

日俄戰機緊迫 一觸即發
▲中東糾紛益陷僵局

北平廿四日下午八時二十分本報專電　據哈爾濱電訊，日來日俄戰雲，愈逼愈緊，大有一觸即發之勢，日軍大部，陸續運往北滿，準備作戰工作，俄赤軍卅餘萬，亦在西伯利亞嚴密警戒，中東路糾紛，益陷僵局。

史氏四傑定於今日 作橫渡長江之盛舉
由浦口游泳至下關以期喚醒國人 海部特派汽輪水手沿途保護

南京廿四日電　此次全運會東北游泳選手史興隆，史興陸，史瑞璧四兄妹，其妹年僅十二歲，於全運會結束之後，因有家回不得，尙留首都，茲爲喚醒同胞起見，特定于明日下午，作橫渡長江之盛舉，由浦口游泳至下關，市府社會局長王崇植，以史氏四傑，壯志可嘉，特派員往海部及首都警察廳，接洽救護事宜，結果海部允派小汽輪一艘，水手六人，於史氏兄妹下水時，沿途保護。

方振武祕密抵滬 傳將轉途赴粤
方吉均剃去鬍鬚扮作商人 過泰安曾下車晤馮否未悉

上海廿四日下午七時十六分本報專電　傳方振武已化裝祕密來滬，即將轉赴粤方。

北平廿四日路透電　據聞方振武同吉鴻昌，曾乘車過徐州赴滬，方吉均剃去鬍鬚，扮作商人，帶隨侍四人，彼等將往廣東，加入西南團體，又聞彼等曾至泰安下車，但未提及是否往訪馮玉祥。

徐州二十三日電　據某方消，方振武由津乘津浦一次快車，祕密南下，吉鴻昌同行，過泰安下車，方氏乘晚八點半車過徐，隨行者，有便衣侍從三四人，均扮商民模

章嘉抵平
晤內黃商洽入蒙等辦法

北平二十三日電　章嘉偕隨員，於二十三日下午五時訪黃紹雄，對宣化內蒙各盟旗辦法，叙述甚詳，章嘉已擬有宣化草案，該日會談結果，決先赴百靈廟與班禪德王會面，以便正式磋商一切，章嘉五時辭出。

又電　何應欽昨晚七時，在居仁堂宴黃紹雄，並邀黃郛，章嘉，宋哲元等作陪，交換對蒙意見，黃二十五或二十六即可出發，預期爲一月，先到張垣，與察省北部各蒙旗及著王會見，再轉綏遠，與傅作義及巴子駿晤面，然後再至百靈廟與班禪及德王等會談。

法政府之失敗 將引起嚴重局面
英國內閣舉行特列會議 討論德國退盟後之情形

巴黎二十四日路透電　法政府之失敗，將引起嚴重之局面，因佛郎將起變化，而德之退出國聯，已發生國際間吃緊局勢也，按法內閣以急進黨社會黨組而成者，首爲赫禮歐政府，次爲彭古政府，達拉第政府，實爲第三次，然秉政九月，卒歸失敗。

艾敦赴日內瓦

倫敦二十三日路透電　英內閣于今日下午，舉行特別會議，討論德退出國聯及軍縮會後之國際情形及各國間關於此事交換意見結果，據記者探悉，內閣已決定西門暫不返日內瓦，由外次艾敦代往，艾將于二十四日赴日內瓦，出席廿五日舉行之軍縮會主幹部會議，倫敦方面人士，以爲國際間形勢，殊難作揣，故未能議定決議，尤以與德法意三國間之談判，仍在進行中，尙難決定應付之步驟。

日本强硬對俄

東京二十三日路透電　廣田在五相會議席上，決定對俄强硬外交，必要時斷然處置，現正與陸省聯絡進行，五相意見已一致。

又電　日民政黨以九一八後，政府及陸省干涉言論甚嚴，政府將要求恢復自由。

華盛頓二十三日路透電　駐美日使出淵，頃奉外省訓令召其早日返國一行，報告日美間之關係，出淵將於十一月中旬返國，或將不返美復任。

強國之基
陳其采題贈「第二屆國考」

南京二十四日電　第二屆國術考試，自本月二十日開幕以來，連日考試情形，業詳前訊，今日爲考試之第五日，上下午仍繼續舉行各種比賽，觀者甚衆，國府主計處長陳其采，銓述部長林翔，亦到場參觀，陳氏並親題「强國之基」四字，以爲揚勵。

同車抵平
趙丕廉馮庸

北平二十四日電　趙丕廉昨晚八時四十八分，偕馮庸同車抵平。

徐州天空亦現異光
觀者無不驚奇

徐州二十四日電　徐州二十三日，晚七時半，發現異光，五光十色，市民極爲驚奇。

指紋會議
因主持之人 暫展緩舉行

南京廿四日電　指紋會議，因經費尙未領到，負責籌備之內部警政司長李松風，亦隨黃部長入蒙，主持乏人，已決定展緩舉行。

擬贈班禪
戴季陶別墅 作爲駐節之所

南京二十四日電　班禪有將來京說，戴季陶擬將湯山所建別墅，贈作班禪駐節之所，

社論
鄂署試行合署辦公

我國今日，民窮財盡，上下胥困，可謂極經濟不景氣之大觀矣，推其所以致此之由，誠然內憂外患，天災人害，是其重要原因，而高中下各級政府，以及分支別派之各種機關，五花八門，應有儘有，各一個部分中，又復一事一物，皆有專司，表面中似乎是責無旁貸，免其臨事推諉，而內容則不相統屬，政權日以分裂，吾人雖不敢謂有爲人設職的嫌疑，然試一綜核各機關所主管的事項，則極少數的幾人，就能辦之而裕如，不但每一機關用不了許多職員，即此分門並列的機關，也無庸如此之多，所以在此現象下所得的效果，祇有職員領薪帳簿上，標出驚人之數碼，造成政費開支之浩大而已，生財之道，不外開源節流，節流之方，就是食之者寡，設官分職，若超過需要之數額，其家必敗，一國枉費，其國必亡，今日救國要圖，在開源一面，經濟委會負其責矣，而節流一面，不能不作大量的裁員減政，山東主席，因黃災待賑，裁併一建設廳，今據報載，鄂省亦將試行合署辦公制，在減少經費增加效率之原則下，研究辦法，大約不久全國官制將有一大變革也。

北伐未成功前，北京政府，是遵循的袁世凱之略加變通的清代官制，民衆已認爲官浮於事，及青白旗統治北方，將全國官制，一概改革，在系統上，是實現孫中山先生之原定主張，實則行之至今，逐年因環境所迫，而無限添置，我輩民衆，在始亦並不認爲無用，總以爲分工不厭其詳，一概要於合作，是亦必須之舉也，但行之四五年來，龐大的薪額，供不敷求，而工作的效率，反更散漫，又自國難繼水災暴作，至於今日，庫空如洗，幾使政府不能自存，欲建設一道救國的航空公路，日須用賭博式的獎券政策，然則支領著鉅大薪金，將國事貽誤到今日之全國官吏，寧不有愧於中，政府有見於此，試探裁員減薪辦法，在可能範圍中，減縮職員，歸併局所，以省餘之款，作救國之用，縱有一般職員，身受損失，也是爲國犧牲，無可如何。

基前所述，如今日官制之紛雜，不但使國民血汗，消耗於無用職員之薪支，而行政之統一，且被其破壞以盡，民衆在此政令紛歧之下，幾至無所適從，各機關中，爲貪重自方威信計，不得擴大其場面，以壯觀瞻，而內部辦事，亦當然要不失官體，所以公文之來往，就多此一層的牽掣，有關於該件之民衆，亦即多此一番之奔走，延誤此一事件之時間矣，何况遇有利權所在的事件，則數個部關，咬文嚼字的出而爭攬，反之，若爲責任所在，則此推彼諉，皆希望卸之於人，甚至發出的號令，不惜與他機關相衝突，政府日日統一政令，而一個長官的分屬機關，乃自先破壞統一如是，然則即使中國現狀非由於財政之窘，亦不能任此散漫機關，長此向民衆表示不統一也，鄂署今日尚在試辦之期，竊謂決無滯礙難行之處，政府宜速合各省仿辦，並由最高機關遞下而行之於最小機關，第一步先輕減民衆之担負，次則統一國家之政權也。

肺癆療法新發見
肺癆菌之形狀及其抵抗力

肺結核菌（即肺癆菌）係桿狀之細菌。其體形直直、或稍彎曲。長徑約一透逵百萬之一五，非肉眼所能見。惟一定之方法。以熟練之手段。製爲染色標本。用六百倍至一千倍之顯微鏡檢視之。始克窺知。實爲極小之物也。肺結核菌之抵抗力。非常强盛。推知其抵抗力之大小。爲肺病豫防及治療上之最緊要者。結核患者之痰。放置空氣中時。結核徵菌之生存。可達半年以上。置於光線缺乏之暗室內。則一年以上。尙得保其生存。此種徵菌。對於寒冷之抵抗力。尤爲强大。遇攝氏零下十度之寒冷。經六七星期而不死。對於溫熱之抵抗力。亦較他種徵菌爲强。他種徵菌遇攝氏六十度之溫度。經二三十分鐘。便行死滅。而此種徵菌。須八十度之溫度。經二三十分鐘。始克死滅。惟對於日光之抵抗力。最爲荏弱。遇直射之日光經五六分鐘便死。遇攝氏百度以上之溫熱。一二分鐘便死。若就消毒藥而論。肺病患者之結核。在二十倍石炭酸水中。歷三十秒鐘而死。在百倍石炭酸水中。一原分鐘而死。在千倍昇汞水中。歷十分鐘而死。肺結核「即肺癆」之原因是結核菌。而此菌一入人體內。則於該處防禦成結節以斷血行之路。又結核菌能分。一種抗酸性蠟質。包圍其體以菌之一切外來藥力之侵入，故雖用種種殺菌藥。內服或注射終不能達到其病。便實體。歷來醫家所慣用之自然療法。對肺症療法。理學的療法。血清療法。藥劑療法。及其他一切治療法等。尙未完全成功。而肺癆無藥之說。遍滿於一世者。因未知此深奧學理故耳。由此現代結核學者。根據上述之學理。繼續研究。不遺餘力。結果竟成此殺盡肺菌之化學聖劑。名曰三那星。Sanosen 此藥係德肺癆菌發明者德國考克博士與肺癆菌脫蠟術發明家德國柏格爾博士之最新醫理而發明成功者。據現下德國瑞士及其他各國諸肺病療養院之實驗報告。此藥有滲透肺病竈之結節及溶解蠟質之所用。兼其有殺菌力。能醫治一二三期之肺癆。確有萬試萬靈之特效。在中國。業經國民政府中央衞生試驗所化驗。藥性和平無毒。絕無任何副作用。

肺癆病是人類的大敵

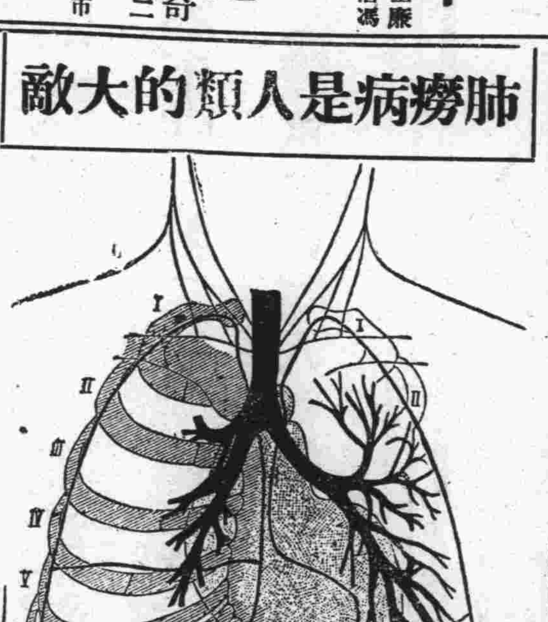

三那星是肺病的救星

△△各埠大藥房均有經售▽▽

贈書　來函註明詳細地址姓名寄青島郵政局信箱二十號美商愛世開洋行廣告部即奉贈肺病療養指導新書及三那星詳細實驗報告書二冊

遠東總經理美商愛世開洋行青島分行　廣西路二十一號　電話四九二一

每瓶定價洋二元

各大藥房均有經售

日軍決常留駐東北
挾偽國應付世界時局
偽官方無恥發表荒謬聲明
謂日縱西出日軍亦將久駐

哈爾濱廿四日路透電　滿洲偽國官方，頃發表聲明，否認日軍將撤離滿境之謠言，按最近日軍會互相調防，日軍撤離滿境之謠言，殆由此而起。偽官方發言人稱，縱日出西方，日軍仍將留於滿境云云。

偽國對德退盟　絕不以為異事

長春廿三日路透電　滿洲國政府總務處主任遠藤，代表政府發言，謂滿政府聞德國退出國聯之消息，絕不視為異事，德政府此舉，乃天然結果，則苟國家生存不能保障，國際合作斷難實現，以日本退出國聯言，此乃適合情理而為莫可避免之舉動，乃國聯對之，絕無理之態度，實已大半喪失其存在之意味，苟再不改變其態度，則將釀成等於解散之局勢，今後軍備競爭將較前為烈，滿洲國決將與日本合作，以應付世界時局云云。

又電　據偽政府當局宣稱，「滿境現時之「匪」，已較前為少，自八九月以來，「匪」即無大規模之活動，但近數年內，「匪」均以青紗帳起之際為最活動也，目前興安黑龍江之「匪」，僅盤踞於南部開魯興安及黑龍江邊境一帶，吉林之「匪」，尚在東境豐甯穆陵及寶慶一帶活動，而以中東路東段一面坡為活動之根據地，瀋甯省自經大規模之剿「匪」後，該地之「匪」軍已退走，瀋黑鐵路業已按時行車，熱河邊境自湯玉麟部退入察哈爾後，「匪」亦隨之而退，目前該省之「匪」二萬人，總計滿境之「匪」約尚有十萬人云。

日對美俄復交　強詡泰然自若

東京二十三日日本聯合社電　美國承認蘇俄問題，似已入於具體的階段，俟李維諾夫抵美後，即與羅斯福折衝，對此，荒木陸相云，一結局將予承認，亦未可知，然我國對之泰然自若，並無變更何項政策之必要」云云。又陸軍當局對此有下之觀測，「關於美國之承認蘇俄，因未判明真相，故難推測，美國似要求承認債遠戰債，如果蘇俄承認，則我國亦有影億之戰債，如是中東鐵道之讓渡，乃容易之事，但蘇俄將不予承認，然美國若放棄戰債，則歐洲諸國之戰債，當然不能不予以抹消，僅此一點，承認殊非容易，美國內之在鄉軍人及其他團體亦反對頗力，即通過議會，亦頗為困難，但美國因空前之凋敝，為希冀貿易市場之擴大，而促進承認之空氣有雖之，但承認不見常即決定，雖不無視偽對日本之牽制策者，假使承認實現，不過對其迄今不予承認之事，抱不可思議之感而已，故除精神上略受打擊外，並非我國因此而受何項影響之問題。

羅斯福播音演說
宣佈經濟政策
先提高物價後安定金元
在國內外市場買賣黃金

華盛頓二十三日路透電　美總統羅斯福昨夜就無線電演說，播放全國，申明為今之計，提高物價，最為急要，若謀金元之永久安定，尚非其時，故政府目前計劃，
一，管理國內通貨，
二，設立官營黃金市場，輔助安定金元，
三，運用一切可行方法，盡力提高物價水平線，
五，使國內金元，得有一種受控制的黃金價格。

蓋美總統認安定金元當出之以漸，目下先行控制金價，管理通貨，以待時機之成熟，最為上策。惟美總統既聲明將令健全貨幣與提高物價相輔而行，並由金融善後公司購買國內新採黃金，兼在世界金市買賣黃金，藉予金元以必要之控制，故美國大多數人士，僉認政府已切實放棄膨脹通貨。此外美總統又保證俟安定手續完成以後，金元之購買力與還債力，將在此後三十年內不生變動，此項保證，衆亦視為美總統向農民允令金元與物價具有切實關係之諾言。凡此種種，足見美政府今後將以安定金元與提高物價攜手並進，故銀行界與政界，俱稱此項宣言可謂在復興程序上劃一新時代。

完成貨幣計劃手續

美總統於其完成貨幣計劃之手續，曾謂余已授權金融善後公司，收購國內新採黃金，其價按時酌定，該公司在必要時，並當在世界市場買賣黃金。美總統又說明不能立行永久安定金元價格之理由，辭稱，目下國內狀況，與國外吾人所不能控制之事態，使政府方案愈益不得不時時演進，以期控制國內金元之價格，蓋此時美國金元因受臨時事故，與國際貿易，及他國內政政策與紛擾不甯之影響，未免過大，故政府必須堅決控制金元之黃金價格，以求物價之繼續回漲，一俟物價恢復，則將設立維持一種金元，使此後三十年內，其購買力不致發生變動。又謂安定金元之手續，當出之以漸，若全國預測金先策，未嘗稍有變更，總之提高物價，必求首先完成云云。

貨幣膨脹派挑戰

美總統演說發出已在夜間，故各地評論尚難獲悉，就此時所以知之反響，則不論膨脹派與健全貨幣派，俱信總統此次不啻向膨脹通貨派挑戰，其恨黃金價管理通貨，與政府自行買賣黃金之計劃，實為對於膨脹通貨派一大打擊，逆料膨脹通貨之態度，立將愈益堅決，而閣員亦表示，此時正以特別注意，靜待農派之反響，某貨幣顧問則聲稱，統計劃之用意，實在扶助農案，健全之金元，農民出產，可以換得，惟農民能否立即以此種目光觀察，尚須待事實證明之也。

賽馬通告　第二十六號

定於十月二十八日禮拜六為補助少年營建築費舉行慈善賽馬一天計賽十次搖彩統票每號售銀十元

定於十月二十九日禮拜日舉行第廿一期常賽一天計賽十一次搖彩統票每號售銀十一元

再每逢賽馬之日午後十二點半在魚山路小山上必燃放鞭炮三聲表明是日賽馬之意藉便觀衆合併通知

青島萬國體育會謹啓
會址：：：中山路曲阜路角
電話：：：三八〇二號

本號開設中山路一六二號三樓(即德國麵包房樓上)專做男女各式西服以及各式大氅禮服軍裝兼備各色英俄呢絨衣料非但做工完美定價尤廉如蒙賜顧或連料包做或專做手工無不歡迎即希駕臨一試方知言之不謬也
本號主人外路賓拾日你謹啓

緊要聲明

敬啓者三井水火保險歸福順泰總代理歷有年所素蒙各界賜顧感激莫名為保險部員史潤溪另有他就辭退雙方脫離係此後關該在街面一切行動歸該個人負責與敝無涉敝今聘高玉亭君為保險部交際員各界如有保險事宜請與高玉亭君接洽或與敝保險部接洽無不竭誠歡迎此佈

三井洋行　福順泰　仝啓
保險部電話四〇七五

樓房出租建築地出讓

齊東路二十三號樓房廉價出租萊蕪路四十九號五十三號建築地廉價出讓代理湖北路十七號謝宅電話四七一四

海濱醫院廣告

敬啓者敝院病室清潔看護週到各種醫療器械設置齊備副院長女醫學士專門接生治療婦女各種疾患女界患病到本院醫尤治極方便並特用新法戒除烟癮限期絕根毫無痛苦專治砂眼淋病梅毒廉價注射各種藥針歡迎各機關工廠商號訂立常合同減價收費茲將診療科目列後

◉診療時間　每日上午八時至十二時下午二時至六時急病不在此限隨到隨診隨請隨到
◉治療科目　內科外科產科婦科皮膚花柳科　小兒科　眼科　耳鼻咽喉科
◉收票簡章　病室分三等每日由二元五角至八元服藥及飯費均在內出診市內五元市外及深夜酌加掛號免收

院長　吳龍騰　副院長　女醫學士　曲瑞謐
(院址)中山路南頭一百七十號民國日報社舊址　借用電話四七〇六

康樂女醫院廣告

本院(內科 外科 婦科 產科 小兒科 眼科 耳鼻咽喉科 皮膚花柳科)
專治(注射各種藥針)
診症(每日下午二時至六時 星期上午九至十二時下午停診)
時間(急症及接生隨請隨到)
本院備有上等養病房數間最適生產及養病之用住院者請惠臨敝院接洽為荷
地址中山路一七一號
電話　日間三三四二號　夜間四一四七號
院長女醫學士高欣榮謹白

張竹君醫院廣告

△治療科目　內科　外科　產科　婦科　眼耳鼻咽喉科　小兒科　皮膚花柳科　注射各種藥針及種痘
△治療時間　每日上午九點至十二點下午二點至五點星期日上午九點至十點半危病不在此例出診隨請隨到
△治療價目　出診五元市外酌加　門診一元掛號費免收　夜間星期加倍　接生費二十元起碼難產另計貧者另議產婦已掛號者診療費免收
院址中山路一五四號　電話四一四八　院長張竹君謹白

民生醫院

治療科目　內科外科皮膚花柳科眼科耳鼻咽喉科產婦科小兒科
診治時間　隨到隨診　隨請隨到
特約醫師　鄧榮光　馬細侯　藥劑師　吳之强　院長　王一林
院址　德縣路十一號　新新池東鄰　電話　四一七二號

青島強初醫院廣告

敬啓者敝院開幕以來對於醫療器械之設備病室之清潔看護之訓練無時不力求完善以謀患者之便利近自裝置X光線人工太陽燈透熱電機及其他電療器具應有盡有更用新法戒除鴉片嗎啡等症限期出根毫無痛苦歡迎各機關工廠商號訂立長年合同減價收費茲將診療科目等項列後

△診療科目△　外科內科皮膚花柳科眼科耳鼻咽喉科婦科產科小兒科
△治療時間△　每日上午八時至十二時下午二時至六時星期日下午停診急症不在此限隨請隨到
△收費簡章△　病室共分四等每日由二元五角至八元服藥飯食在內出診市內五元市外酌加夜間加倍掛號費初診一元復診免收
△每日種痘△　預防白喉猩紅熱注射藥針掛號免費

院長　薛健　副院長　邱少侯　醫師　魏成志　調劑師　牟介信
院址　湖北路二十八號　電話　三六六〇〇　五〇〇四號
本院特請眼科專門醫士郭聘三先生每日下午六二時至時擔任治療

青島中久醫院廣告

敬啓者本院開業以來頗蒙各界所讚許茲以原病舍不敷應用新添病室若干光線良好清淨雅潔最適養病用之本院最近鑒於青市人口日增生產漸多而專門產科醫學甚屬寥寥茲特設產科醫院備有精緻之產房及養病室並由平聘產婦科女醫師賈玉榮為產科院長賈院長任甯醫大畢業實習於北平協和暨充北平國立中央第一助產院校教授深蒙各界人士所推許此次來青定有相當供獻為本院詳章承索即寄

本現備預防虎疫注射單人一元團體減半

本院年前訂購之各種電療器械及人工太陽燈現已由英倫到青業經裝置完竣復聘用專門電療人材以資疾病之速愈

本院醫師均可担任家庭醫師及團體醫師亦訂有詳章函索即寄

院長　池仲九　副院長　高恩紱　產院長　賈玉榮　產婦科醫師　李桂香女士　看護長　李佩珍

青島柏林醫院廣告

本院專聘素有經驗醫師，分科診治疑難各症，并備有各等病室，光線空氣，俱合衛生，其他優點不及備載

△主治科目　外科　內科　皮膚花柳科　產婦科　小兒科　眼科　耳鼻咽喉科　電氣光線特別療治各種注射療法　以及預防血清預防注射　新法戒煙　無不俱備
△本院為體恤貧乏起見每日施診二小時自上午八時至十時
△診治時間　上午八時至十二時　下午二時至六時　出診隨請隨到　急診隨到隨診不分晝夜　(星期午後停診)

院長　張濟卿　副院長　劉信齋　醫師　孫德一
女醫師董美貞担任產婦科診療一切病症
肥城路三十號　電話　三三五九號　五一三六號

明星
今天開映

瑙門塔文　主演
紐約夜生活

鎗聲呼呼發生在紐約之夜！
殺案疊出發生在俱樂部中！

美國聯美影片偉大音樂社會大名劇

黨徒首領好色失手
妖婦狐媚巧計百出
青年迷惑醉生夢死
賢妻相夫浪子回頭

富麗宏敞布滿了刺戟性的浪漫名劇！
世上無匹歌情如水向歌唱香豔大鉅片

山東大戲院

時間　下午二時起至十一時止
價目　樓下四角　樓上六角　一元

十月廿五日起映

翻開中國五千年的歷史
女性是永在黑暗的淵底
你們該怎樣的解救自己
在這狂風暴雨的時代裏

咖啡店中的綠酒紅燈，
馬路旁邊的釵光鬢影，
麵包棧上的血肉交迸，
工廠裏面的汗雨繽紛，
到處是畸形！
到處是矛盾！
有誰能醫這世紀病？
紈袴大少的驕奢荒淫，
包飯作裏的黑幕現形，
摩登男女的醉生夢死，
下層社會的悲苦呻吟，
那裏有出路？
那裏有光明？
讓我們仔細的認清！

環境墮落了青年的心性，
戰爭打破了民衆的安寧，
都市變作了罪惡的淵藪，
金錢掌握了窮人的死生，
欺榨已做了生活的利器，
女子成功了男子的贈品。
這情形再不改革，
還成個什麼世界？

並不香豔肉感。也沒有什麼飄飄然唯肉唯靈的戀愛。這只是中國二萬萬被壓迫女性的一聲吶喊！

明星影片公司出品
女性的吶喊
沈西苓　導演
龔稼農　王瑩　張敏玉　主演

有中心的意識
有深刻的暴露
有明快的分析
有正確的指示

女性的吶喊裏面；指出四種女性的典型；一種是革命的，一種是動搖的，一種是墮落的，一種是無知的，描寫各種不同生活，暗示她們的出路！

請注意「滿江紅」開映日期

青島國貨股份有限公司

開幕預告

本公司以謀產銷合作服務社會爲宗旨經理全國數十大工廠精良出品採辦各省地道著名物產綢緞布疋呢絨毡毯各口皮貨衣帽韈襪儀器文具教育用品景泰琺瑯搪瓷器皿化妝用品鐘表玩具南北海味各種食品以及家庭旅行醫藥所需分門別類共二十餘部零售批發應有盡有無所不備以應愛國諸君採擇因便利　顧主起見備有紅白禮券以供社交之需刻已籌備就緒開幕在卽先此露佈敬祈各界注意開幕日期

電話五三一一三

青島國貨股份有限公司謹啟

電報掛號二五三三

白皮色　除雀斑

若欲皮膚白嫩。第一要毛孔細小。第二要皮下色素不沉着。否則皮膚必定粗糙烏暗而有雀斑粉刺之患。市上普通膏霜。每含酸素油質。有害皮膚。祇有

面友係皮膚學專家之新發明與衆不同。確有白嫩皮膚之奇效。搽後不必搽粉。可以終日雪白粉嫩。不現油光。能在最短時期。將雀斑完全消滅。

各藥房商店機廠均有出售

中國總經理上海北京路二六六百昌行

購時認明「面友」二字註冊商標庶不受欺

青島代理神州藥房

註冊商標 "918"

我國工業落後舶品接踵侵入吸我膏血操我金融是以社會凋敝民不聊生良可慨也本公司有鑒於此以提倡國貨爲天職冀挽利權本公司棉織品自出世以來深荷海內外同胞竭力提倡共贊共美因其原料純係國產物美而價廉也如蒙本外埠零總批發竭誠歡迎

出品要目

918各種各式毛巾　潔白柔軟

雙單毛各色大衣　冬夏合宜

918各種牙刷　質地耐用

各種香皂化妝品名類繁多不及細載

各種各式毛巾被單　四季適用

各種各式一色五彩被單　鮮妍美觀

中文打字機　靈巧堅固

上海中國物產貿易公司棉織部

各大商店門市均代理零售批發

青島總經理愛記商行啓

遼寧路一〇一號借用電話二一九七〇

便門桓台路六號巷內

永和綢緞莊

濰縣路五十五號　電話三四六六號

已於十月二十日遷址開幕

秋季應時衣料

歡迎　發展商業信用

大批到齊

實行言不二價

參觀

花色愈新愈緻　顏色尤美尤豔

錦綢葛絹　呢絨綢緞

阿拉靈

市上出售之皮膚病藥水多矣而有效者絕鮮其稍有效驗者則患處留有黑痕殊損美觀惟德國馬耳登大藥廠出品之(阿拉靈)藥水專治各種癬、溼、瘡、疹以及其他皮膚各症有藥到病除之效且愈後絕無疤痕誠患皮膚者之福音也

青島經理漢成大藥房

各大藥房均有出售

遠東總經理　上海漢口路三號　純士洋行

德國白濁專藥

梅濁尅星

透膜殺菌·澈底治療
五淋白濁·痊愈斷根

無論注射、電療、洗射、內服、一切療法不克奏效之五淋白濁、若服真正德國「梅濁尅星」、必能達到六小時奏效一星期斷根之偉大功能、且無害腸胃、不礙生育、歷經各國名醫實驗証明、上海柯爾登洋行獨家經理

認明猩猩商標

青島總經理漢成大藥房及各藥房均售

淋病療養新書函索附郵票三分

基本英語課本

八月一日起

錢歌川　張夢麟　合編

全三冊　預定特價一元

(隨出隨寄另加三次掛號郵寄費三角一分半)

並附送基本英語一覽表一大張(零售二角)

第一冊　定價三角　業已出版
第二冊　定價四角　八月二十四日出版
第三冊　定價五角　九月二十四日出版

用無綫電播音教授

本書係根據英國奧格登(C. K. Ogden)教授所創之八百五十個基本英語編制而成，專供初學之用。課文由淺而深，從字母入手，逐漸及於翻譯，會話，寫信，作文等，而尤注重各語之發音及應用。每課之後，均有練習問題，課文皆有國語的譯註。全書分三冊，每冊三十課，共計九十課，平均每日學習一課，可於三個月內學完，而獲得基本英語之全部知識，達到能說能寫之目的。從此閱讀基本英語叢書，及其他基本英語所寫之書藉，或進修普通英文，更可事半功倍。凡有志英語者購為自修之入門書，學校採作初級班之課本，或用作無綫電播音教材，均甚適宜。

以三個月的早晚餘暇！
學八五〇的基本英語！

本局從八月一日起至十月底止，特請在國內教授英語二十餘年之留美語言學專家周椒青先生，每日上/下午六/七時三/二刻至七/八時半/正，假上海永生無綫電台(週波一〇八〇)播音教授基本英語，即以基本英語課本為教材，每月教一冊，三個月教畢。備有無綫電收音機之學者，可先期購備課本，以便屆時耳聽收音機之發音，眼看課本，逐字逐句學習，其收效當與直接上課無異。如早晚均有餘暇，則每日連聽二次，進步尤速。無論路之遠近，不拘人之多少，皆可聽取。

學者如有疑難，可函詢上海靜安寺路一四八六號基本英語研究社，當彙齊在無電中約期答復。

中華書局發行

(癸61)

皮膚病用 加播渤藥皂

能殺蟲止痒去腐生肌專治瘡毒癬疥等症誠家庭中必需之要品

各埠各大藥房均售

凡各埠藥房均有出售

上海科發大藥房監製

暑熱之後身體衰弱 端宜進補以資復強

每年此季人多衰弱蓋月來暑熱鬱蒸血為之薄腦為之疲故消化遲於從前精神愈覺困憊頭痛頭暈食少不眠腰背酸疼種種病態皆體質神經不良之現狀也治之之法端在旺其血健其腦恢復消化之機能與全體之精力此所以調補血液在所必須而服用天下馳名補血健腦聖藥韋廉士醫生紅色補丸尚矣遍環球億萬衰弱男女均能證此不虛遠東無數遍家均由此而得復強新生命茲姑舉陳君海平一例以為證焉陳君原籍福州現為緬甸大椰鳥福合興雜貨店之財東其來書云『鄙人來緬以後身體漸覺衰弱飲食無味頭目暈眩夜眠不適有時坐臥均覺不安屢服中西各藥未見效驗一日閱報見韋廉士醫生紅色補丸治愈同症甚多不勝欣喜決意試之不久覺得身體較佳於是耐心守服終得健強如故精力大增用特書此鳴謝并介紹焉』

韋廉士醫生紅色補丸統治一切疾病由於血虧腦弱而起者各藥房皆有出售或直向上海江西路四五一號韋廉士醫生藥局購備每瓶大洋一元五角六瓶八元中國境內郵費不取

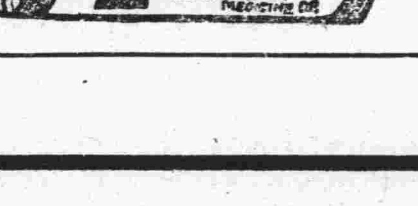

咳嗽傷風 直接治療

治咳嗽傷風喉痛氣管支炎哮喘等症須直接治其起病之部分見効方速韋廉士吸入止咳片所以勝於其他僅入胃之藥即因其能直接治療也此片含在口中緩緩鎔化即發出芬芳爽適之氣體入鼻觀下咽喉進於氣管而達於肺與全部呼吸器之纖微小管直接接觸於是炎膜滋潤積痰消化逆氣下降喉癢停止病菌減絕而神效見矣是故此冷燥無常易患喉肺疾病者用韋廉士吸入止咳片可防患於未然也各藥房均有出售每瓶大洋一元或向上海江西路四五一號韋廉士醫生藥局購備每瓶大洋一元二角郵費遠近一律不收

青島海軍工廠營業啟事

敝廠自開辦迄今歷有年所內部設備如冷風机瓦斯燒焊以及各種重要機器無不應有盡有但向皆承修軍艦工程對於各界少所貢獻殊深抱歉茲為服務社會發展工業起見近復設置電焊機聘專門技師承辦各種船舶機器鍋爐木器家具及一切銅鐵工程價格低廉工作迅速如蒙惠顧無任歡迎

廠址　青島荷澤四路一號　電話四四一六一　四四一七

國民政府航空公路建設獎券

國民政府航空公路建設獎券提要

國民政府為籌集發展航空築造公路經費起見每年發行不記名獎券四次每次五十萬號每號售價國幣十元第一期獎券經於本年五月一日發行於七月三十一日在上海逸園當衆開獎所有中獎獎券應給獎金經由本處委託各地中央中國交通三銀行代為付給給獎之有效期間自本年八月八日起至二十三年一月三十一日止第一期獎券已告結束第二期獎券定於八月十五日發行所有辦法與第一期獎券大體相同惟獎券每號分作十條每條售價一元每號售價仍為十元茲將第二期獎券提要列後

發行獎券數目　第二期獎券共發五十萬號每號分作十條每條售價一元共計洋五百萬元

獎金總額　獎金總額共二百四十九萬九千九百一十元實售券數無論多少獎金概由財政部保證依照下列獎額十足付給獎金之分配如左

一等獎一號	獨得洋五十萬元	共洋五十萬元
二等獎兩號	各得洋十萬元	共洋二十萬元
三等獎四號	各得洋五萬元	共洋二十萬元
四等獎十號	各得洋一萬元	共洋十萬元
五等獎五十號	各得洋二千元	共洋十萬元
六等獎一百號	各得洋五百元	共洋五萬元
七等獎五百號	各得洋二百元	共洋十萬元
一等獎末二字相同　四千九百九十九號	各得洋七十元	共洋三十四萬九千九百三十元
一等獎末一字相同　四萬四千九百九十九號	各得洋二十元	共洋八十九萬九千九百八十元

總共中獎五萬零六百六十五號每十號獎券必有一號中獎

券款用途　券款由國民政府提出百分之五十內除發行及辦公費用暨代銷手續費外概充發展航空及築造公路經費

開獎日期　十月三十一日開獎如獎券於十月三十一日以前銷完即提前開獎

給獎日期　獎金於開獎後七日憑中獎獎券向各地中央中國交通三銀行領取

何處購券　凡懸掛獎券辦事處之藍地白字標識之公司銀行商店均有出售

國民政府航空公路建設獎券辦事處發行

辦事處地址　上海愛多亞路一八三一五號

凡掛本處藍地白字標識之大銀行公司商。均售外埠購加寄回件費1角3

本市新聞

航空獎券之優益
辦事處昨接政府電令 頭獎須在售券中搖出

本市航空獎券辦事處，昨接上海來電云奉政府命令本期一等獎，如在退券號碼之內搖中時，所有此券本身應得之獎金五十萬元，決由政府捐贈，作爲特獎，另行搖取，務在售出而未搖中獎券號碼內搖中爲止，其末尾二字，或一字，仍以先搖出之第一獎末尾二字及一字號碼爲準云，該處奉此，已遵照通告各界云。

市府第二四四次會議
議決事項三案

市政府於二十三日下午三時舉行第二四四次市政會議，出席周家彥，楊津生，儲鎮，郭秉龢，邢契莘，王時澤，沈國鈞代，雷法章，李毓成，列席蔣丙然，葛敬應，王錫昌，金銳新，朱紹滌，謝祖元，主席周家彥，代，紀錄彭望道，如儀開會，討論事項，第一案，市長交議，據社會局轉據民生工廠請發給學生手巾鞋襪，所有價款請在新庫售價項下及火食費節餘開支案•議決，所需款項，均在該廠火食費節餘項下開支，第二案，市長交議，據社會局轉據民生工廠呈爲拆卸磚坑費用，擬在新庫售價項下開支案，議決，所需款項，在第二預備金內開支，第三案，市長交議，據祕書處第二科簽稱，增築李村鄉區建設辦事處會議室，及購置木器等項一案，超過預算，請准追加案，議決，超過之款，准在第二預備金內開支，

滄口辦事處成立 勸禁婦女纏足會

滄口鄉區建設辦事處，前奉社會局訓令，迅即勸禁各村婦女纏足，并隨令發給舉辦抽查婦女纏足議案，及實施方法，並簡則等各一份，該處奉令後，當即遵照簡則，斟酌地方情形，聯合成立勸禁婦女纏足委員會，并遴選各村村長及熱心公益之人，充當委員，一面分發表式，先將各該村纏足人數，詳細填報，該處轄境五十六村，指定會址九處，委員一百二十三人，均已先後籌備成立，聞委員名冊，現已呈送市政府備查，至婦女纏足人數，俟調查完竣後，再行呈報云。

工務局計畫 按費縣西路頭下水管

西嶺費縣路最西頭之建築地，係在北政府時代所放出，當時並無上下水道之設備，領租者權宜將房屋築成，惟因人烟稠密，設備雖未完全，不但房舍未因此而空閑，且並不少賃租費，迨至前歲工務局將此處之水道按設完備，而各房東却不肯花工費接至院內便利住戶，公家爲此工程耗費鉅大款項，而市民是否感覺便利，則無人過問，現在工務局又鑒到此處亦有亟須安設下水道之必要，曾召集各房主會議，令每院出洋百元，由工局包做此項工程，而各房主無一人肯納此款，該局不得已•現計劃完全由公家出資辦理，似此辦法，此處居民可望得到排洩污水之便利，但不知食水之便利，何日可以得到也。（捷聞）

廣州路昨午發生火警
鴻聚工廠被焚 樓上亦遭波及

廣州路鴻聚工廠，（第一區一分駐所二宿舍隔壁）昨日上午十時二十五分，突然發生火警，當經該警所宿舍守衛警士查覺，一面電知中日消防組，一面報告該所巡官，頃刻中日消防隊，并駕趕到，竭力施救，該所主任巡官歐陽欽，及佐住巡官毛新泗，帶同警長雲龍，孫一山，陳玉堂，及警士等蒞場，維持秩序，至十一時五分，始完全熄滅，事後調查，鴻聚工廠，係做柳條包舖，鋪長王鴻先，（年二十五歲即墨人），昨早外出，僅有二夥計在櫃工作，此災該號損失兩千元，曾在鈴木保險兩千元，殃及其樓上住戶于鏡清，孫明和，損失五百元，及陳仁卿損失二百元，共燒燬房屋四大間，該房東係日人肥田，曾在增立洋行保險四千元，其起火原因不明，容訪再誌云。（正聞）

爲工商界宣傳謀便利
工商學會 發行工商季刊招登廣告 已發出啓事俾各界週知

工商學會將發行工商季刊，爲便利工商各界宣傳起見，特於該刊物中留空餘篇幅，招登廣告，茲將其發出之啓事，照錄於後，敬啓者•本會爲發展本市工商起見，現擬發刊工商季刊一種，其內容分撰述調查工商法，則本市暨國內外工商狀況，有關工商業之統計資料與專件，及本會會務等項，此項刊物專爲分贈各界國外領事國外商會國內外實業團體及本會會員瀏覽，一方面負傳達各地工商情況之責任，一方面介紹有關工商學術之文藝，材料務求豐富，消息必須確實，定能引起閱者之興趣，並爲工商各界宣傳便利計，特留空餘之篇幅多張，以備刊登廣告之需，至廣告費用，請檢閱附表，凡工商各界欲登廣告於本季刊者，請將樣式規定，至熱河路六十一號本會總務部接洽可也，（附廣告價目表）封面全篇，一期四十元•半年六十八元，全年一百十二元，封面半篇，一期二十元，半年三十四元，全年五十六元，加頁全篇，一期廿元半年三十四元，全年五十六元，加頁半篇，一期十元•半年十七元•全年二十八元。（捷聞）

馬虎窩平民所 建築費 將清理完竣

上馬虎窩建築平民住所時，各住戶應攤之每間房費一百一十八元，後因各住戶謂賬項不清，李元滋等在法院涉訟，所有全體住戶一百六十六戶。俱欠尾洋八元，共達一千數百元，各發起人，以欠外欠債款催逼甚急，即呈請社會局代爲催繳，社會局以該代表等所請均屬實情，即函公安局飭屬協助催索，不日即可完竣云•（民言）

市中消息
文藝社不久出刊 大禮堂行將落成 足球賽再決雌雄

市立中學校教員新詩著作家汪靜之，及新文學作家章鐵民二人，合組之青島文藝社，現正積極籌劃，不久即可出刊，將先在各報副刊發表文藝云，又訊，該校大禮堂原由初中部飯堂改造，刻下大部已將竣工，二星期以後、定必輪焉奐焉，佈置一新時，聞該校于舉行落成典禮，並補行該校成立紀念（原爲十月一日）邀學生家長前往觀禮云。又訊，該校前舉行之級際足球比賽，得決賽權者爲高二與高三兩組，已賽過三次，未分勝負，預定于本星期日再一決雌雄云•（民言）

市府擬整頓 海水浴場
訓令財局會同 各局擬具辦法

本市海水浴場，近年來浴客增多，所有設備，大有不敷應用之勢，市府特趁此浴場空閒之時，訓令財局會同工務公安社會各局•及早擬具擴充改良辦法，以應來年之需，茲錄市府原令如下，案查本市海水浴場，因年來游客衆多，頗形擁擠，而品類複雜，秩序亦不免零亂，急須整頓擴充，務使明年暑假期間，中外人士就浴者，各得其所•即着財政局會同工務公安社會各局即日擬具改良辦法，陳府核奪•俾便從早着手興工辦理，以免延遲云云•（捷聞）

建華振華兩小學 將演義務戲籌基金
自三十日起共演三天 演唱地址國民大戲院

本市小港一路私立建華小學，及泗水路私立振華小學兩校董事長張樂古君，自兩校創辦以來，於茲三載，授業學生，已達數百人之多，但校金缺乏，于校務之發展，大有妨礙，經張君召集兩校董事會議，議決，演唱義務戲，以補助校金，當與國民大戲院經理，及各伶等接洽同意，假該院演唱三天，自本月三十日起，至十一月一日止，由觀客自行購票入座，不另派銷紅票，在此三日內，所得票資，悉充兩校基金，業已由兩校董事長張樂古及董事等具呈社會教育兩局核准，聞當局以事關公益，業已批示照准云。（正聞）

永裕公司王廠長 熱心教育 修理校舍
爲四川路半日小學

永裕公司總理劉君曼，暨台西廠王廠長龍功素於提倡社會教育不遺餘力、於年前組織永裕職工補習學校•以資推廣工人知識•解除文盲痛苦，蜚聲島上，早已有口皆碑，近爲提倡工人高尚娛樂起見，特組織俱樂部，以備職工業餘之消遣，該公司台西廠原有閑房空場一處，自去歲教育局借充四川路半日小學校址，關於內外一切設備，仍由該公司負責整頓•近來適值秋季清潔檢查之期，王廠長特又飭屬鳩工庀材重加修理•刻已煥然一新•有此義舉•百餘兒童受惠良多云。（民言）

日本軍艦一來一去
平戶開塘沽 朝顏來本港

停泊前海之平戶日艦奉令於昨晨（二十四）八時離青開往塘沽，在彼處停留數日，至三十一日仍返本港，駐旅順之日本驅逐艦朝顏，於昨日（二十四）午後開來青港駐泊云。（青島）

蘇俄柴油行將到青
十一月初先運至上海 到滬後卽運華北銷售

自俄油運華，火油之價格業已跌落，惟柴油機器油因俄貨未到，尚維持原有高價，計現在爲國人所用一號柴油，每噸九十一元五角•二號柴油八十九元•同時日人所用柴油，則均由大連裝運而來，每噸不過六七十元之數，相差懸殊，現屆魚行各業衰落之期，不但油價高昂，影響頗巨，且與人競爭亦顯增困難，茲聞本市冀魯區漁業建設費徵收處李主任，前曾以此事分函上海國際貿易局，及上海市商會，已先後接得復函，謂蘇俄柴油五千噸，十一月初旬，即可運滬，每噸售洋若干，此時尚未核算，又該項柴油到滬後，當即運至魯省沿海青島，威海，烟台各埠發售，於漁業救濟，不無裨益云。（正聞）

西人滋美門贈 繁榮會開辦費五百元
各名人入會充職員

繁榮促進會，自成立以來，關於設備上•如家俱及一切文具等項用品，需款不貲，茲聞本市萬國體育會西人滋美門君，自動贈送該會開辦費五百元，以示對於該會之熱忱，西人關心公益，殊爲可風，又據該會某委員談稱，該會對於職員人選，極爲慎重，刻聘徐錫良，張翊平二君，爲該會幹事，徐君係美國坡摩那大學學士及美國加里佛省加里佛尼大學碩士，年前返國，在上海太平洋學會担任要職，人極幹練，現來青担任該會英文編輯事宜，張君係北平民國大學經濟學士，對於社會經濟，研究有素，曾在平津市屬機關服務有年，經驗宏富，辦理該會總務及會計各項事務云，（正聞）

鐵路中學定 本星期日舉行運動會
葛委員長等贈獎品五百餘件

膠濟鐵路中學校，因運動廠業已竣工•擬於舉行落成典禮時，並開運動會，已由該校呈經路局核准，爲便利學生家長參觀起見，特定於本星期日舉行，路局葛委員長等發起捐贈獎品五百餘件，以獎勵學生之優勝者，刻聞學校方面•已著手籌備•並制定運動簡則，其有打破本校紀錄得受逾格獎額，故全校運動員，均秣馬厲兵，以備屆時一顯身手云。（民言）

第三自治區 講演時間 略有變更

第三屆國民訓練講堂，除星期外，原爲每日晚自七點至八點在尙德小學講演，現爲滿足聽衆起見，聞改爲每星期二，四，六•晚六點至八點講演，每次講演兩小時，並聞昨晚（二十四）講題爲中國現在之自治制度，與古來自治制度之異同。

朱霽青由濟來本市
王智遠同行

中央委員朱霽青，及僑務委員會委員王智遠，於二十三日晚同車由濟南來青，朱氏下榻第一旅社十五號，王氏亦下榻該旅社十八號，聞二氏此來，並無任務，稍遊覽數日，即行南下返京云。

見，特與本市一皮鞋店商妥，每日由該店派人前往該校，專量尺碼，定價低廉，式樣齊全，倘訂做有不適宜者，亦可任意修改，據聞各同學莫不稱便異常云。（翔）

青年會定期講 無線電學
！九屆徵友！業已結束！

本市青年會少年部，舉行第四屆徵友，業已結束•第一名爲王于一，第二名高靜，第三名郭慶堯，聞不日舉行慶功會，和乒乓錦標賽同時發獎，並備有多種遊藝以助雅興。又訊，本市青年會少年部爲啓發少年無線電研究之興趣，特請在青無線電專家朱子華，於本星期六日（即二十八日）下午七時到會講演無線電收音原理淺說，並備多種材料，當場試驗，詳爲解說云。

社會局 維持風化 肅清私娼
擬定辦法 嚴行辦理

社會局以本市私娼雖經上年一再查禁，惟訪聞所及，旅館之茶役及住旅館之牽線人等，尙難免以旅舍爲藏垢納污之所，包庇引誘，致私娼仍復祕密賣淫，若不澈底究辦，殊不足以敦風化，擬按照下列辦法，積極辦理，以期肅清，（一）•擬定處罰辦法，會同公安局對於旅館茶役及住居旅館之牽線人，暨一切窩戶娼主，須擬定容納私娼處罰辦法，呈請市府核示，以便嚴予懲處，（二）派員嚴密查禁，會同公安局派員隨時嚴密檢查，如查有容納私娼者，依法從重處罰。（青島）

山大合作社 定期贈品 自下星期起

山東大學消費合作社，爲優待消費者起見，擬於下星期舉行大贈品•茲悉贈品辦法，凡一人購買物品過三元以上者•概贈三友實業社西湖牌毛巾一條，多者類推，聞此項毛巾係三友實業社最新出品，每條約值洋三角有餘、質料柔軟，式樣新美，極爲適用云。又訊，該社爲便利同學

西鎮小學 遠足旅行
定二十八日出發

西鎮小學童子軍，於前（二十一）日至湛山露營一節，業誌前報，茲悉該小學爲課外運動起見，擬於本月二十八日（即星期六日）由該校教職員率領全體學生作遠足旅行，目的地臨時酌定云。（麓）

郵局通告 新疆郵線
發生阻礙 暫行停頓

本市郵局昨發出通告云，查新疆郵區來往郵線，現因發生阻礙，暫行停頓，惟由各區寄往新疆郵區內寄之航空郵件，仍可照常收寄，運往皋蘭，一俟甘新間航班恢復•即行交機飛運前往，合行佈告週知•此告。

本市海員分會 現又改組
市府接海員工會函 已轉飭社會局知照

市政府昨接海員工會常務委員楊虎等來函，略云，敝會奉中央令飭，籌設各地海員分會，現已秉承意旨，於第十三次會議，議決，派岳鳴泰，張文忠，程家學等三人，爲中華海員工會青島分會籌備委員會委員，並將原先青島海員分會指導委員明令撤消等語，聞市府准函後，已轉飭社會局知照云•（捷聞）

來函照登

逕啓者頃見本日貴報登載謝課長得倫敦大香檳等語查與事實不符該項獎券係同人等十三人（姓名暫緩宣布）公同購買并非謝君獨得現在尙未競賽是否得獎并無把握且係愛爾蘭慈善賽馬其頭獎規定之數目較之倫敦大香檳相差不及十分之一四百萬全非事實特此來函更正誠恐傳聞失實敬頌撰安

股東十三人公啓 十月二十四日

獻給時代化的男女們

時代不息演進。氣候亦隨之而更迭。。呢羢衣料。羊毛短衫。是時代所必需之品。

海京呢羢 宜於裁製 男女大衣

深秋最時髦的西裝呢料

經濟美觀是時代的要素

元成商行：中山路十五號

中醫馮渭津啓事

逕啓者鄙人原設診所於黃島路鼎新里二院友人王君處近以業務發達就診者日見增加茲爲便利起見特假中山路長春堂關設診所此啓

附告 每逢星期三六日下午四時九時星期日上午九時至十一時爲診察時間診例門診五角出診二元

注意 中醫馮渭津啓

徵像啓事

壽光楊琴齋先生終身苦讀積學甚富其遺著冰心齋筆參十六卷梁公漱溟已慨爲整理序跋待刊問世故交中如有保存先生遺像無論單照合攝肯割愛見惠俾資付印者此書刊成定以二部奉酬不誤此啓

青島地方法院文書室劉梅村啓

徐光福 張月恆 向義信成營造廠經理鄭執中先生道歉啓事

逕啓者鄙人等前包做義信成標得發州路工程因算賬發生誤會鄙人等處事粗鹵未審究竟卒而數次領工人十餘往市義信成滋鬧既往詳核諸賬毫無錯誤鄙人等殊覺慚愧現央友人蘇象洲等代爲婉詞調說幸蒙寬大爲懷處事和平之鄭經理允准不加深究仍照前賬所存款項如數撥給感激之餘特此登報道歉

中人 徐光福 張月恆 仝啓

中華民國二十二年 月 日

山東總經理青島華大煙行 ▲每包售洋五分▼

青島總批發處 天津路 恆豐祥 電話三六四八

上海 中國福昌煙草公司出品

一九三三年電影皇后

胡蝶女士香煙

秋風起 天漸冷 冬季用火爐 宜卽是選擇 君如欲得一用煤極省 熱汽平勻 溫度隨意 加煤簡便 清潔美觀 堅固耐用之火爐 請速購備完全國貨之中國模範爐 定使君完全滿意也

製造者 協通鐵工廠 青島孟莊路中 電話四四九五

總經理 萬榮晋五金行 湖南路五十四號 電話四八八四

代售處 國貨公司 天津路 國貨陳列館 館陶路

律師盛家頁受任永德堂劉星山先生常年法律顧問

本律師茲續受任永德堂劉星山先生聘爲常年法律顧問如有侵害該堂暨劉君財產營業信譽及其他應享一切法益者本律師當盡依法保障之責除訂約外特此通告

事務所中山路一六六號電話五二一九七號

新式彩畫

茲有某外籍女士教授塗新式彩畫滬上盛行甚烈可塗窗簾及衣服之上精麗異常堅固耐久有願學及參觀者請至湖南路四十五號二樓接洽

Dancing Studio

Fox-Trot Waltz

Blues and

Tango

教授跳舞學校 在哈爾濱上海多年之男女跳舞家

教授交際舞却爾斯登舞及各種跳蹈學費低廉教授迅速男子或女士如願學者請於每日下午十時至晚八時至湖南路四十九號二樓接洽

無線電的一切

各種收音機 各種收發報話機零件 自乙個收音真空管至一千華特播音機均可隨時應命

中山路南市和記汽車行對面

？？？？？？？

電話二七九五

咳嗽可怕

咳嗽一症。人多不注意。聽其自然。有轉成肺癆之險。早服壽星牌（咳嗽第一丸）功能潤肺止咳。順氣化痰。新咳癆喘均可去根。那纏綿不愈或遇冷卽犯之咳嗽。全可脫苦海而登彼岸矣。

◎價目◎每包大洋二角每打大洋二元

各代理 天津分設安東 大同藥房發行 西鎮廣州路益德隆

青島河北路七十九號 協源盛總經理處 電話二八三九

△本市各商號均有代售▽

各地新聞

濟市秋運會定期開幕
二十六日在民衆體育場舉行　參加者共二千五百二十二人

（濟南快信）濟南市秋季聯合運動會，已定於本月二十六日在南圩門外民衆體育場舉行，至報名參加者四十二單位，團體表演者一千八百六十八人，參加田徑者六百五十四人，共二千五百二十二人，報名者之踴躍，爲近年來所無，大會籌備處以開會在即，於今日（二十三日）下午四時，在市教育局會議室舉行第二次會議，討論一切事宜，出席者，劉宜生，王唯眞，趙智先，佟金秋，康少卿，張鴻漸，佟田世駿，主席張鴻漸，紀錄田世駿，（甲）開會如儀，（乙）報告事項，略，（丙）討論事項，（一）省立二實市立一實，要求不限制團體表演項目案，議決，維持原案，（二）凡曾參加華北運動會選手者，不准報名，議決，由籌委會函知各校（已報名者取消），（三）號碼是否用一個抑用兩個，議決，每人一分，（四）發號碼。議決，即發，（五）童子軍裁判長辭職，應另請何人，議決，請佟金秋任，（六）各省校體育教員，請以本會名義代爲請假案，議決，通過，（七）大會檢錄員擬加聘趙芙亭，晉冲卿，議決通過，至六時散會。（二十三日）

災區查放員　如此難產
壽東濟三縣昨始出發　荷澤縣至今尚未規定

濟南　（濟南快信）山東查放處各縣（災區）分處・早經災賑會會議通過售行，魯西數十萬災黎，引領盼望之查放員，至今猶未完全產出，除濮范查放員於日昨前往外，其餘均未出發，荷澤一區至今仍未規定，未卜何日方可出發，茲聞壽張查放分處查放委員曲洪廣，查放員劉仲衡，王國楚，趙彭年，周啓愼，東阿查放委員趙守禮，查放員文世魁，徐秉權，李見清，徐紹銓，單縣查放委員徐恩洪，查放員張寶華，王樂道，姜成渚，趙化東，濟甯查放委員司世澤，查放員殷靜山，孫仙舫，解學會，陳靜蘭，原定於本日出發，旋又改定明早（二十四日）分別出發云。（二十三日）

奇事
怪兒　無耳無鼻無下額　眼如金魚頭生角
怪女　甫及兩週歲天癸至　剛到六齡乳房起

昌黎　昌黎通訊，昌黎縣城內前街門牌十八號，住有李萬春者，年三十歲，本縣人，妻年二十一歲，灤縣人，結婚二載，情愛甚洽，春風一度，已結珠胎，方慶麟兒之來降，詎料於本月十三日上午十一時許，突產一男，四肢與人無異，惟頭甚小，無耳，兩眼突出如金魚，生在額上，無鼻無下額，上唇亦缺，只成細溝通於額際，頭後生有肉蛋凸起，頭頂上生有二寸長之類似牛角二個，質甚堅硬，延至天明卽斃，後由產婆攜出，送往醫院，以供研究云。

贊皇　又贊皇通訊，本縣城西某村有李氏生一女，年甫兩週歲，即有月經來潮，初時其家人尙不注意，後經時日久，女亦略能言語，即屢以小便時有紅紅流出，告其母，其母經數月之注意，始知其小女之所謂紅紅，卽每月來潮之月經也，聞該女現已六歲，其身高亦如平常兒童，惟身體發育肥胖而粗，乳房已龐然隆起於胸前，不知該女身體之成熟，何以早於常人數倍，姑誌之，以供生理學。

毒蠍螫人
黑蠍長二尺　農夫命嗚呼

蔓城通訊，縣屬只照村有劉丟婆者，年三十餘，務農爲業，妻何氏，有男孩一人，女孩二人，全家五口，生活尙稱安適，奈天不作美，於日前，劉丟婆在場捆擱穀草，忽一黑蠍，長二寸許，將其手指螫中，立卽流出黑血，奇痛難忍，經其強行轉家，延請醫生調治，均感束手，卽乘車赴石門就醫，途中經過趙通村，劉卽無法支持，遂求該村著名之外科醫生李某設法救治，李某將其手指斷去，敷好藥末，卽行回轉，惟以傷勢太重，全身呈青紫色，皮膚變硬，旋卽斃命，全家大小哭號慘悽，聞者無不心酸稱奇云。

東河灘災商　免營業稅
復泰和等七十三戶　財廳令營業局遵照

濰縣　濰縣通訊，本縣營業稅局，昨奉財廳令，云，呈册均悉，濰縣東關河灘被災情形，旣據查明，復泰和等七十三戶受災最重，無力營業，所有被災前後欠繳稅款，應准一概豁免，以示體卹，其較重較輕之同聚洪同和成等三百一十五戶，此次雖不無損失，但旣照常營業，自應以營業虧折論，照案征稅，未便亦行豁免，除會同民政廳呈請省政府備案外，仰卽遵照辦理，具報，併轉咨濰縣縣長知照，此令。

中國之地方自治問題（七）
梁漱冥先生講演　劉梅村筆記

一旦自來水源，發生障礙，磨電機械有了損壞，水電斷絕供給，社會立刻發生問題，中國社會，與此恰好相反，人人可以閉門生活，沒有密切連帶關係，這是在經濟上讓中國社會不能不散漫的原故，支配中國數千年人心風俗的無形勢力，莫過於儒釋道三家，而儒家在中國社會，更佔最主要的位置，所以中國大多數人愛講究箇人道德，倫理，孝弟，貞節，忠義，……凡此皆箇人與箇人關係的講究，如子對父孝，兄對弟悌，婦對夫貞，友對友義，……而不是團體生活中分子對整箇團體關係的講究，中國人既好講究個人倫理道德，對於整個社會團體的關係便不能不過於漠視，况且中國數千年來，表面上固是儒家的教訓，佔最大的勢力，可是社會風尚的骨子裏，『黃老無爲』風氣的勢力，實大過儒家；黃老派在西漢時，就很盛行，到了晉魏之間的淸靜派『無爲』的風氣就更厲害了，大家既淸靜無爲，那裏還會有什麼團體共同活動呢？儒家是重倫理，道家是重無爲，到了佛家，却又更進了一層，直接厭棄紅塵，否認入世，要求出家當和尙；他既要求出世……那就更無團體活動之可言了；所以團體生活在中國從前是簡直不會有人講起的，中國社會，在箇人既可以有他特殊的嗜好・最愛講究的事情，而儒道佛的三家，又各給與社會以特別影響，社會本身，同樣也就有特別風尚，最愛講究的事情，使他無力團結，這是在社會風尚上，讓他不能不散漫的原故，

中國政治，是放任消極的，經濟是自給自足，不相關聯的；社會風尚，是背反團體生活的；種種條件，湊合成了中國社會的漫散性。近百年來，這個大而且散漫的國家，遇到了與其恰好相反的特別以團體組織力見長的，近代西洋國家，其失敗乃是歷史之必然。近百年來。西洋文化的戰勝，勝於其組織能力，中國黃老民族的失敗，敗於其散漫無力，中國國家雖地大人多，以其散漫等於無力，散漫無力，實爲中國近百年來所以失敗的唯一原因。中國舊有的文化，——一切文物制度禮俗習慣，亦隨着實際上的失敗打擊，根本動搖破壞，不復能用；時至今日，已不容我們敷衍生活，非根本改弦更張不可了。

商情一覽

滬市商情（廿二年十月廿四日）

證券

上午

名稱	月份	價格
關稅庫券	十月份	三〇，〇〇
	十一月份	無市價
九六公債	十月份	七，三五
	十一月份	七，四五
裁兵公債	十月份	六七，二〇
	十一月份	六五，八五
一九關稅	十月份	四七，五〇
	十一月份	四六，六五
一九善後	十月份	五〇，一〇
	十一月份	四九，三五
廿年關稅	十月份	五〇，八〇
	十一月份	五〇，〇五
統稅庫券	十月份	五二，一五
	十一月份	五一，二五
編遣庫券	十月份	四〇，二五
	十一月份	三九，八〇
鹽稅庫券	十月份	五三，二五
	十一月份	五二，六〇

下午

名稱	月份	價格
九六公債	十月份	七，四〇
	十事月份	七，五〇
裁兵公債	十月份	六六，九五
	十二名份	六五，九五
一九善後	十月份	五〇，二〇
	十一月份	四九，五五
廿年關稅	十月份	五〇，五五
	十一月份	五〇，〇〇
統稅庫券	十月份	五二，〇五
	十一月份	五一，二五
編遣庫券	十月份	四〇，二五
	十一月份	三九，八〇
鹽稅庫券	十月份	五三，二〇
	十一月份	五二，四五

棉紗

月份	上午	下午
十月份	一八四，一〇	一八四，一〇
十一月份	一八四，九〇	一八四，九〇
十二月份	一八五，五〇	一八，五四
一月份	一八五，五〇	一八五，六〇
二月份	一八五，八〇	無市
三月份	一八五，四〇	一八六・八〇

麵粉

上午

月份	開盤	收盤
十月份	二，〇八二五	二，〇九
十一月份	二，一一	二，一一五
十二月份	二，一四	二，一四七五
一月份	二，一六二五	二，一七二五
二月份	二，一八七五	二，一九五
三月份	二，一九七五	二，二〇

下午

月份	價格
十月份	二，一一二五
十一月份	二，一三五
十二月份	二，一七五
一月份	二，一九二五
二月份	二，一五
三月份	二，一七五

小麥

下午

月份	開盤	收盤
十月份	三，七六	三，七六
十一月份	三，九〇	三，九二
十二月份	三，九五	三，九七
一月份	三，九四	三，九七
二月份	三，九五	三，九八
三月份	三，九六	三，九九

金融

	上午	下午
法匯	五三〇，〇〇	
德匯	八九，一二	
美匯	二九，一四	
標金	八〇四，三〇	八〇六，八〇
赤金	一二五，〇〇	
關金	一，九八四	

棉花

上午　無市價

下午

月份	價格
十月份	四二・四〇
十一月份	四一，〇五
十二月份	四〇，七〇
一月份	四〇，八〇
二月份	四〇，八五
三月份	四一・一〇

黃豆

時間	月份	價格
上午	十二月份開盤	三，八七
	收盤	三，九七
	二月份	三，九六
	三月份	四，〇一
下午	十二月份開盤	三，八八
	收盤	三，九〇
	二月份	三，九七
	三月份	四，〇二

（其餘月份無市價）

青市商情（廿二年十月廿四日）

棉紗

支數	牌名	價格
32	松鹿	丟市
23	銀月	二二四，五〇
23	寶船	二二三，
23	花蝶	二二三，
23	寶來	二二〇，五〇
23	立馬	無市
23	彩球	無市
20	五子	二〇三、
20	銀月	一九六，五〇
20	宮女	一九七，
20	五星	一九〇，
20	寶船	一九〇，
20	寶來	一八九，五〇
20	立馬	一八九，
61	銀月	一九〇，
16	五子	一九四．
16	金貨	一八九，
16	五星	一八六，
16	寶船	一八六，
16	寶來	一八五，五〇
10	五子	一六八，五〇
10	寶船	一七〇，
10	大寶	一六五，
10	嘉禾	一五五，
14	金貨	一八一，五〇
42	二股五子	二九五，
42	二股花蝶	二八〇，
42	二股立馬	二〇八，
42	二水月股	二七七，五〇
42	三股五子	三二五，
42	三股花蝶	三〇八，
32	二股五子	三〇五、
23	三股五子	三二五，
23	三股寶船	三〇〇，
20	二股五子	二四七，
20	二股寶船	二三五，
20	三股五子	二五〇，
20	三股寶船	三三八，

麵粉

牌名	價格
鯉魚粉	二，四五
彭鱗粉	二，四五
雙蚨粉	二，三七
兵船粉	二，二
雙鹿粉	二，三九
火磨粉	二，三七
炮車粉	二，二一
三多粉	二，一五

行情

名稱	價格
五天申票	九九八〇
電匯申	一〇〇〇
鋼元	三八五
上海票	九九八〇
山東票	九九七〇
大連票	一〇三二
平津票	九九五〇
烟台票	九八二〇
威海票	九九〇〇
香港票	一〇七二

土產

名稱	價格
廣幫辦齊東新生米	六六
又辦西南口新生米	六八
又辦汶口新生米	六五
又辦本街陳生油	一五八
又辦平度陳生油	一三九
又辦陳大路生油	一三六
又辦太安陳生油	一二八
西洋辦齊東新生米	六六
又辦汶口新生米	六五
東洋辦齊東新生米	六六
又辦西南口新生米	六五
又辦高密新生果米	五四五
甯幫辦齊東新生米	六六
本街辦齊東新生米	六六
又辦汶口新生米	五六
又辦現豆油	一二七 一二八 十元

實業家注意
三菱公司機械部

敬啓者敝公司耑辦各種新式電力織布機染色機器印花機器拉寬機燎毛機烘乾機上漿機發動機發電機及一切機器工廠附屬用品各種甚多應有盡有定價低廉機身堅固敏捷無比交貨迅速按裝完畢保險適用一切負責如蒙賜顧竭誠歡迎各種機器均備有圖本說明承索卽奉

館陶路十六號電話二一一九四

三菱公司
機械部經手人欽榮廷啓

祥泰木行廢料出售

啓者敝行前曾投標招人承包鋸廠每日出產之多量廢料不料結果最高之價目較敝廠預算相差甚多敝行於不得已情形之下祇得將該標取銷並於敝行正門通告各投標人憑收據退回押金敝行現定臨時辦法自行零盤出售如蒙採購不勝歡迎茲將價目列下

木柴（鋸廠出產）每百斤洋八毛正
（箱廠出產）每百斤洋九毛正
樹皮　每百斤洋四毛五分正
木屑　每百斤洋壹毛正

以上價目指定三種廢料同時購買倘專購一種價目另議

祥泰木行　大港二路二號　電話三八二一五

棧房招租

茲在交通最爲便利之華陽路八號院內有大小棧房數十間甚爲高大寬闊極合土產雜貨家及各大商號作爲存棧之用如有願租者請卽隨時向二六一八號打電話接洽可也　本主人謹啓

青島市政府購辦委員會通告第五一六號

案查本會現擬招商標辦港務局修理山西號淺牒船各商有願承辦者可自本年十月二十五日起每日於上午九時至十二時逕來本會領取標單及說明書等件詳爲閱覽卽將該項價格切實估計塡註封固以便投標此項標函統限於十一月一日下午二時投遞本會卽時當衆開標過期瀝函概作無效特此通告

中華民國二十二年十月二十四日

吉房出售

茲有齊東路新二十四號樓房一座計大小十餘間電燈自來水澡盆飯臯冷熱水管及水櫃等設備俱全因本業主供職他鄉擬將該房及全部空地五百七十餘方步廉價出讓如有合意者卽請到東方村飯莊孟緝卿處電話五〇四一接洽並有匯泉特別建築區空地廉價出讓有要者亦請前來本號接洽

業主王徵紱啓

吉房招租

茲有坐落會泉路六號朝南平房一座風景幽雅佈置精潔願廉價出租長期短期均可有合意者請進內接洽

米羅腦夫啓　會泉路六號

第二期　航空獎券

開獎了

△每本十元分條一元
△購券十號必中一獎
△存券無多欲購從速
△注意——勿失良機
（本市售券展至十月二十五日下午九時爲止逾時決不再售）

總售券處
山東全省總經理處
門市零售部
青島平原路庚九號
電話二三一九
電報掛號九一二六

代售券處
凡懸掛本處藍地白字標識之大銀行公司商號均售

祇有一天了

律師萬文林受任協源盛常年法律顧問通告

本律師受任協源盛常年法律顧問嗣後倘有侵害該號財產名譽信用以及一切法益者本律師當盡依法保障之責特此通告

事務所安徽路十七號

謙祥益綢緞皮貨莊

應時新貨　設備完全　提倡國貨　物美價廉
精緻禮券　饋送方便　定做制服　歡迎參觀

北平路五號　電話三零六六

國民政府註册　英國政府註册　荷蘭政府註册

姚佐頓除根白濁丸

本醫生發明此丸藥性和平無攻伐瀉墜之弊有清毒止痛之功專治新久淋濁不論體虛溼熱或花柳傳染有痛無痛均能保證患者藥到病除永不復發購者須堅決認定（姚佐頓）庶不致誤

（各埠大房均有出售）每料二元　半料一元

青島總經理中山路（共和藥房）（大中華藥房）

總發行所上海三馬路　姚佐頓大藥房謹啓

上海分此 民生南醬園

費縣路十五號電話三六二五

本園向在上海已歷有年所出貨品鮮美異常行銷各地頗蒙讚揚青島士女素仰滬上醬油之美味所以本園不惜重大資本在青設立大規模之製造工廠特派總園精驗技師製造醬油衛生素淨無論冬夏久藏不壞與市上售者不啻天淵是開幕以來荷蒙各界踴躍惠顧敝園出品已蒙有口皆碑現贈送已屆期滿爲酬答顧客起見減低價目提高貨品以實事求是概售實洋並無折扣批發特別從廉備有價目表函索即寄特製瓶裝加料衛生醬油裝璜雅緻攜帶便利價錢相巧餽友最宜各大南貨店均有代售

本園主人謹啓

美女牌葡萄乾

請認明美女牌商標

美女牌葡萄乾。富含鐵質。味甜略酸。小孩食之。比普通甜食有益。因其能補血助消化也。

中國總經理
美國葡萄乾公司
上海廣東路三號

註冊 商標

優等國貨

敬啓者查我國工業素欠研究於是舶來品日見繁盛倘不杜漸防微加以抵制將來外貨傾銷利權外溢實不堪設想敝廠目擊時艱爲提倡國貨杜塞漏巵起見是以有造鐘廠之組織（地址）在山東煙台法院街路西不惜重資特聘專門造鐘優等技師精工監製各式座鐘掛鐘及滅蠅機等以應市道而廣招徠所製各鐘裝璜優美式樣維新準走十二日絲毫不爽其機件堅牢使用耐久超乎舶品之上惟滅蠅機一項可以保持衛生免除癘疫機件靈敏捕蠅迅速一小時可滅蠅數百餘頭爲物雖小而除害實大更爲國內志士注重衛生提倡國貨者所必需故出品以來頗蒙各界人士及各大鐘表行之懽迎今爲抵抗仇貨設想不惜廉價出售未恐我國幅幀廣大各埠愛國志士未能週知故特登諸報端以供瀏覽如蒙惠顧請認明雙馬業字商標逕來敝廠定購或向敝廠各代理家購買均可倘有定製特別式樣者請即來信定能如願以償特此聲明

山東烟台永業造鐘廠謹啓

青島總經理中山路二十三號同順號 電話三一○五號

淋病一盒藥

沈少山監製

▷專治急慢性淋多年久治不愈老白濁◁

五淋白濁唯一特效救星

說明

這是華北久著盛名治淋病的惟一聖藥不是專以廣告宣傳胡吹亂誇欺騙者流此藥是從多年實地經驗得到的真效果愈淋速速快壓倒市上一般普通檀油劣劑

主治

尿道炎灼小便短促黃白粘質精糊馬口腎虛老濁精綿不斷淋後受寒偏墜疝氣此藥殺菌清淋止濁七天之內完全斷根

功效遠勝注射內服淋藥

特製金屬盒盒上鐫印紅黑一二色之字以防假冒購者認清爲要

真正 一二盒藥盒樣

定價小盒兩元大盒四元

膠乾坤氏 化血丹 香山步 化癥膏

乃是婦女救星神奇效驗名馳各省此丹專治婦女經閉不通三五個月不見氣衰血塊面黃肌瘦嘔吐惡心腰腹脹肚大成形鬼邪胎病子死腹中不下婦女乾血雜疾癆病只用一付立下重者三付百病化爲血水保險元氣不傷破血化瘀孕婦忌服每付二元加料四元

此膏力能攻堅化塊降瘀血生新血破癥結化積聚專化婦女食塊氣塊寒塊化結腹痛白帶氣積乾癆七八結癥經閉病塊貼此膏由堅而軟由軟化消百不失一定價小貼三元中貼五元

總發行天津久春藥房 總路日租界橋立街十六號

青島分銷處 觀海藥房黃島路十六號 太和春金鄉路十二號

益壽丸 戒烟丸 清血化毒丸 婦女至寶丹 心腹痛止丸 經驗防疫散

敬啓者本醫士王金書由祖先考取即墨手成春堂醫士傳八法神針眼科喉科七十二種危險各症無不悉心研究不惜重資特自配各種丸散均經試驗百發百中之聖藥已早開列於後以便患疾者就便購服爲要官化驗無毒准予立案推銷外埠

此丸專取貴重藥品不寒不燥悉心配合善能代表鴉片
此丸專治一切毒瘡不但根除淋病口便毒五淋白濁一切危險
之症經試服定能百病不侵
此丹專治婦女百病立消
此丸專治九種心腹諸痛一切虛實寒火傷食等症
此散專治一切霍亂吐瀉虎列拉各症每當夏秋之交虎列拉盛行來勢兇猛一經試服即能起死回生

青滄總經理長生堂

經售處
青島中山路長春堂
東鎮中山路長春堂
青島市西路四方新和堂
李村商河路天和堂
台東鎮南泰路寶通堂
總發行山東膠州西關打水巷人和藥房

保壽大藥房啓

X光綫 齒科 外科

鈴木齒科醫院

青島觀海一路二十號 電話二○四三番

泰山路七十七號 光美鐵工廠

敬啓者敝工廠鑒於舊式彈棉機械遲鈍能力薄弱爲改良起見特不惜資本悉心研究發明一種最靈便新式彈棉機專彈新舊棉花如用牲畜之力每小時彈新花十餘斤彈舊花八九斤用電動機之力出貨尤多業經試驗成功設廠照樣製造頗蒙各界讚許倘有願購者祈到青島泰山路七十七號本廠或各經理處接洽價目格外從廉以廣招徠此啓

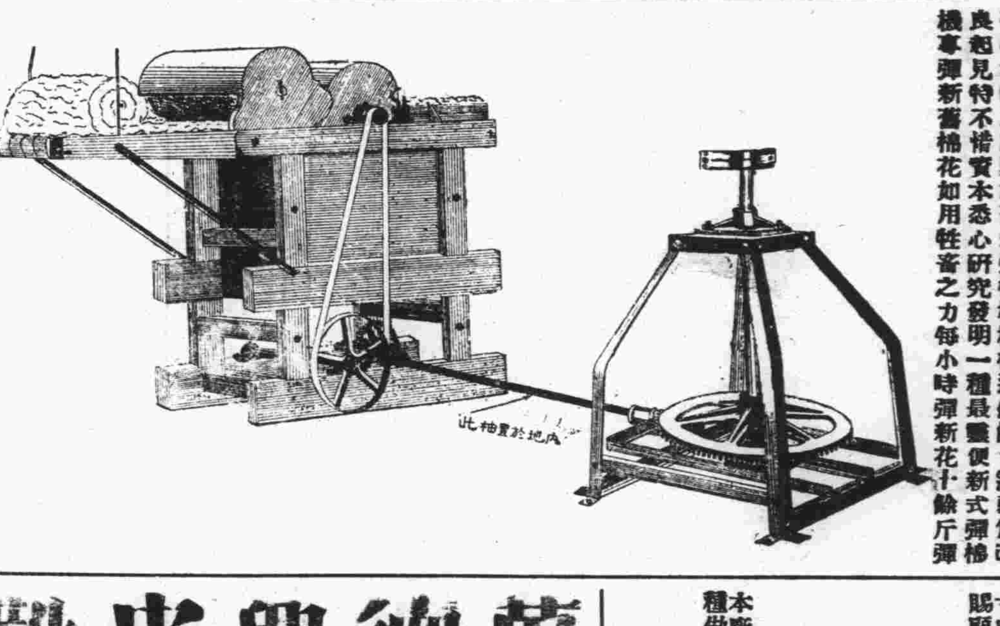

本廠主人謹啓

特別啓事

啓者本公司在中國各大商埠辦理保險已有多年久爲紳商所信用茲爲便利營業起見凡有華人保險一切交易特重託（泉記賬房）代理保費格外從廉設有不測無不迅速賠款如蒙賜顧請直與（泉記賬房閻銘泉接洽可也）敝行無不歡迎閻銘泉的圖章作中作保一概無效恐未週知特此聲明（泉記賬房）現寓邱縣路三號同興北棧內三井水火保險公司敬啓電話四三五三號

大連汽船出帆

△大連丸 十月二十九日正午入後五時出
△奉天丸 十月廿三日午前十一時入正午出
太連丸 十月廿六日午前七時入午九時出
青島丸
上海丸 十月廿八日午前七時入正午出
大連丸
△奉天丸 十月廿五日午前七時入正午出
芝罘丸
△濟安丸 十月廿一日午前十時入廿二日上午九時出
東通丸
△天津丸 二十七日號 二五六三號
博津丸 二一三六號

電話 支店長 輪出 船客 輸入夜間

大連阿波汽船出帆廣告

大連第十六號◎ 共同丸 十月廿二日來廿三日開
第十六號◎ 共同丸 芝罘威海 十月二十三日來二十四日開 仁川直行
第廿六號

代理客票售票處長安路五十號 阿波共同會社報 電話二六二四號

新鮮羊奶出售

德國飯店 觀海路廿三號 電話三九五七

欲請產婆者注意

茲有產婆遠藤石子 精通華語 曾在日本產科專校畢業及各大醫院實習甚久 在本埠開業亦已數載經驗宏富手術靈敏 遇有難產尤爲專長 現住廣西路二十七號三樓王寓 電話四七五九號

欲買高等壽板 注意者

本廠新由四川雲貴閩浙各省運到高等壽板材料承蒙賜顧無不特別減價出售茲將各貨價目開列於後
江浙香樟四獨套棺 雲貴金絲楠四獨壽板
四川四獨香杉花板 四川杉木四獨壽板
雲閩杉木四獨壽板 江浙香樟四獨壽板
山東柏木四獨壽板 山東秋木四獨壽板
八仙
川廣杉木 壽板 雲閩杉木十頭壽板
山東柏木十八仙頭壽板 十二頭
山東柏木十八頭壽板 紅白松各種壽材
本廠兼做新式木器棒木箱子包做油漆彩畫粉刷房屋各種做成漆好的棺材價值格外便宜

青島恩縣路三十八號 舜成木廠 東記 謹白 借用電話四零七三號

萬德興皮靴店

德縣路二十一號 萬德興皮靴店主人啓

萬德興皮靴店出品好價錢光顧者都稱讚腳享福真非凡如不信請來看買一雙穿幾年

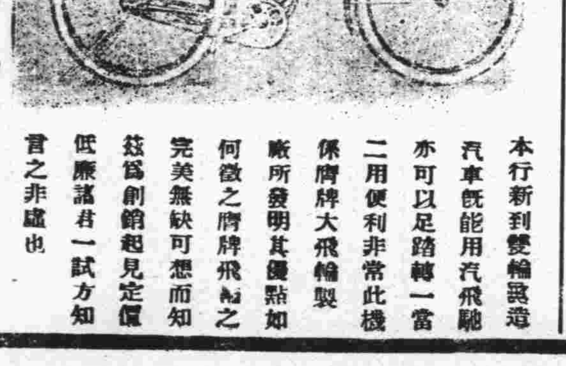

本行新到雙輪巡遊汽車既能用汽飛馳亦可以足踏轉一當二用便利非常此機係廣牌大飛輪製廠所發明其優點如何徵之廣牌飛輪之完美無缺可想而知茲爲創銷起見定價低廉諸君一試方知言之非虛也

山東總經理 青島館陶路德商大成洋行啓 電話二一六七號

天寶銀樓

專兌上字十足赤金精製金銀首飾器皿選辦珍珠翡翠鑽石兼收各國金幣砂金

膠州路三十八號 電話二二四四號

萬寶銀樓

本樓甲字十足赤金加色紋銀時樣首飾真珠寶石鑲嵌玲瓏中西器皿價格從廉

北平路路北 電話二七七八號

東華旅社廣告

敬啓者本社在青島天津路二十六號新築西式房屋寬闊潔淨并設花彩電燈電鈴又設沐浴間男客女客兩備房間均各方便陳設衣鏡廚棹汽椅鐵床被褥毛絨格外潔淨並設飯店製備筵席便飯以應客便又備汽車數輛送往迎來便利非常車站碼頭俱有櫃夥照應代客報關完稅裝卸車船無不周到凡紳商各界賜顧或常住短寓均隨意便無任歡迎特此佈告

本旅社謹啓

天津路二十六號　旅社電話二二九四六　菜館電話二二八一一

克力登染色布

經理處 協蚨祥 青島濰縣路

保不退色　舒適耐用　價格低廉　請速試用

晒曝洗滌　色美質良　鮮艷漂亮　未用諸君

英雄牌

各大布店均有出售存貨常備

如蒙賜顧　無任歡迎

英商卜內門洋鹼有限公司專售各種工業化學用品

山得爾彌地

五淋二濁腫痛危險不幸而患之實爲不可告人之隱病法國彌地藥廠有鑒於此爰採精粹之藥料製成山得爾彌地藥丸患淋濁者依法服之無論病症之久暫腫痛之輕重非但腫除腫退指日可期抑且濁止淋通永不復發但有須請諸君注意者即山得爾彌地每丸之上均印有(MIDY)爲記無此記者必係僞品

服法　初服每點鐘一丸歷兩日後不患以後五天每天服四丸

全國各地中西藥房均有出售

上海江西路三六七號　華商新華行獨家經理

全青島之偉大建築物：

（浙江路）天主堂修女院

（中山路）中國銀行　上海銀行　大陸銀行　實業銀行

（大學路）中國銀行俱樂部宿舍

（河南路）國貨公司

所裝設之 暖氣工程　衛生工程　消防工程 概由本行承辦

顧發利洋行

始創自一九〇一年

資格最老　經驗最豐

誠意的担任各處暖氣衛生工程

歡迎估價　總行：上海四川路一三一七號　駐青辦事處：安徽路十四號　價目克己

補品大王　贈送一萬盒　龜齡機

龜齡機裝在美麗金盒中

世界新藥「龜齡機」是專治男女生殖器的病新藥，缺少兒兒女的仙丹，返老還童的寶筏，其配製原料，純用青春動物之生殖腺，甲狀腺，睾丸，卵巢等經種種化學的操作，配以高貴藥料所製成，故效力絕大，萬試萬驗。

主治　老翁服，恢復青春，生殖力還少復活，青年服健腦強精讀書不忘，凡生殖器病，腎虧早洩，及發育不完全，貧血，作事厭倦，消化不良，視力減退等，及女子經脈不調，過多過少，經脈閉止，子宮寒冷，腹痛，赤白帶下，半產，及卵巢發育不良，難以受孕等尤爲特效。

龜齡機養身固精之奇效

「龜齡機」具有極大滋補力，其一盒之效力，遠勝中國參茸一斤故凡吸鴉片者，老年衰弱者，青年腎虧者，均宜速服「龜齡機」又患早洩病，此藥有滋補眞陰，固玉關之力，患者速服，無不立愈。

青島代理處　四方路二十四號　漢成藥房　外埠函購款先滙寄費在內

華北總經理處　北平西河沿金城大藥房　天津東馬路金城大藥房　漢口特三區金城大藥房　濟南經四路金城大藥房　遼寧鼓樓西金城大藥房

▲定價▼每盒一元五角每打十五元

贈送法　本藥在青市初次發行。特提出一萬盒作爲贈送青市人士之用以昭効力而便推廣。照以下定價。在經售處。凡購「龜齡機」二盒者即送一盒。每人限一打。多者不贈。

萬國儲蓄會

民國二十二年十月十六號 開標結果報告

第一特獎　第三二〇三一號上海哈爾濱廣州儲戶合得洋五萬元

第二特獎　第九八六〇六號廣州儲戶得洋一萬一千八百五十九元

△末獎▽　△八字▽

青島分會儲戶得中頭獎號碼列下

第三二八五〇號　第三九六一九號　第六六四八五號　第一〇三一八〇號　第一〇五八二九號　第一〇九四八三號

以上每號得洋二千元

報上所載號碼如有錯誤當以本會號單爲憑欲閱詳細號單時請來本會查看爲荷

山東總分會　青島萬國儲蓄會啓　館陶路二號

詳章函索即寄

返老還童 扶陽聖藥 育興寶固本片

此片乃採自植物提其精液復經消毒滅菌手續加以珍貴藥料配製成片故其效力可靠藥質純淨功能滋陰健陽久已馳名歐西各國專治先後天虧損腎部失能精竭陽痿夢遺早洩老年精衰少年早婚房事力無舉而不堅見色即洩一切隱憂諸病服此片後精力充足返老還童靈驗無比惟胃牌甚多顧者必須認明「德國怡克甯大藥廠育興寶固本片」以防假冒

△……每盒大洋二元……▽

德國怡克甯 淋濁敵藥片

凡五淋白濁急性慢性新久淋濁或婦女白帶保能根本治療永不復發功效確切服藥一日痛止三日濁清七日斷根購者必須認明德國怡克甯淋濁敵藥片以杜假冒

△……每盒大洋二元……▽　△……每瓶大洋一元五角……▽

頭痛牙疼一星牌頭痛藥

主治百般頭痛一切牙痛不論男女老幼以及婦女行經之頭痛牙痛等症有服後三分鐘止痛特效百發百中每袋洋三角

△購者必須認明一星牌以防假冒▽

香港天壽堂 姑嫂丸

治婦女經期不照血色不正或多或少或前或後遠近閉赤白帶白淫子宮寒冷一切暗瀉久年不育服之，病種子百發百中每盒一元

海狗鞭 健腎丸

治療男子腎虧陽痿房事不舉不固精冷遺精早洩乏嗣腰膝酸軟一切腎虧服之健腳培元老少咸宜功効偉大每盒一元五角

一星牌 拔毛藥

男子兩腮鬍鬚女人臉毛鬢低胸手毛等三分鐘化淨百發百中每盒大洋一元購者切記一星牌函購均加郵力二角函內付款須用掛號信否則失落不負責函購信寄天津小站大東藥房

總發行 天津小站大東藥行

經售處　青島金鄉路大和春　黃島路十六號福海藥房　博山路六十三號德豐永　濟南商埠二大馬路小緯六路大仁堂藥房

嶗山晶石眼鏡老店

敬啓者小號在青創設三十餘載專採辦嶗山各種晶石不惜重資由平蘇聘請特等技師加工製造各式眼鏡力求改革精美異常因時下在嶗山一帶又新得一宗茶晶墨晶水晶紫晶等石較比前二十年內所出之晶石遠勝數倍所養目近視老少中花等鏡現已完全造成倘蒙各界賜顧參觀不勝歡迎之至兼修理舊鏡及中西特等改良鏡架一概俱全貨真價實童叟無欺零售批發價格從廉如蒙惠顧務使滿意不勝榮幸之至

△緊要聲明▽小號原無分號並代理處屢有冒充小號名義者請各界注意聲明本號招牌仿單庶不致誤

青島即墨路西首道北　三山誠眼鏡店謹白

現貨到青

英商鄧祿普橡皮有限公司出品各大商埠洋廣雜貨店均有代售

天津總行

注意請用此暖水袋能止婦人行經前後或有肚痛腰酸將此袋灌入開水符於患處可免去許多痛苦請試用便知新言之不謬也

請來接洽無任歡迎地址英租界戒酒樓華賬房電話南局七五九

青島海泊路四十一號洪興德代理

花柳病能弱種絕嗣

花柳一症　各國注意　惟我中國　以爲兒戲
患花柳者　十分之一　這種病症　與別大異
共和民國　念二年立　國家所靠　國民兄弟
東亞病夫　辱罵甚矣　原是癆症　又壞名譽
耗者不治　重者難醫　遺害三世　悔之晚矣
腐敗治法　實不爲奇　庸醫殺人　巧網漁利
用下此藥　以求速愈　雖然見效　無非緩期
再若犯者　可了不的　傷損五官　破爛喉鼻
生活一世　斷絕兒女　十有八九　陽萎不舉
問題重大　從長計議　吾們同胞　四萬萬餘
不但傷身　且染妻室　妻子受害　不能生育
民強國富　民病國替　人民有害　國大關係
身體憔悴　困苦之極　親戚難見　朋友難提
我勸同胞　人人注意　患此病者　必要請醫
慣用洋藥　哄把人欺　水銀輕粉　分量重劑
不論良心　那管天理　由輕治重　害人無比
骨節疼痛　動轉難移　這種毒藥　精虫受斂
看此光景　娼寮少去　染上此病　誰把你替
即得此病　莫投庸醫　費錢小事　性命關係
仔細參詳　令人可懼　本醫見此　用心注意
破下工夫　參考太西　十有餘載　今回本籍
花柳醫社　三年成立　開設青島　黃島路裏
坐南朝北　牌匾爲記　花柳專科　不治別的
精益求精　密益加密　如有此病　急速來醫
魚口便毒　白濁淋漓　楊梅疳瘡　升天落地
特別良方　即把根去　藥到病除　再犯不易
普救同胞　熱心對于　困苦艱難　一概施治
貧民人等　分文不取　非是金錢　那等目的

董壽田

普惠人民　注重名譽　減取藥資　吾心所欲　介紹同胞　來把病去

本醫對於花柳一科研究素有心得　治療手術比衆不同　無論　淋濁　橫玄　魚口　梅毒　下疳等　一切腫爛危險大症　均可醫治定期除瘥，並以極安全奧妙之方法　於最短時期調治斷根　永保不發茲爲救濟同胞起見　近由德國購到（製老六〇六）減毒藥針藥性平和　其色甚紫對於花柳中各種新老梅毒各症　無不立見奇効　且用之最爲舒服　毫無大寒大熱現象　如有深染梅毒　曾注射（六〇六）（九一四）數針不効者　請速到本社就醫本醫生驗血之後　一經注射　立奏功効　永保不犯　本醫因秋季發現梅毒之期　優待患者主義　特將注費大減價三星期　患花柳病者　速來注射　莫失大好機會也

青島黃島路南路　花柳醫社花柳專科醫士董書田謹啓

中國實業銀行儲蓄部

每月存洋三元一角七分　滿十二年可得洋一千元

行址中山路二十八號　電話二二五九三八〇號

痰敵藥片

滅痰止咳

能使頑痰完全消滅　能使咳嗆立時停止

大瓶售洋二元內裝一百廿片　小瓶售洋一元內裝四十八片

舉凡 痰多不化 劇咳音啞 夜會失眠 痰喘氣急 以及肺炎 肺癆通服 此藥立見奇効定吉 全愈堪稱 無一靈驗

上海四馬路　中西大藥房發行

（青島）李村路天津路　神州大藥房總經理批發處

醫學週刊

◀星期三出刊▶

第二十六期

目錄

一，慢談醫師……我
二，白喉……劉菊村
三，談談性病……(續)……心
四，人人應當曉得的月經常識(續)……延齡山
五，問答六則

漫談　醫律

國無法，民不立，醫無律，道不行，古人列醫爲九流之一，蓋因習醫者率爲學而不成，食而無德，今則不然，校設專科，培養專才，稱醫生爲醫師，崇仰之高，昔無倫比，誠以醫師志在活人，職存仁術，國民之健康，一國之强弱，關係非細，實有不得不自重者在焉，國家社會，對醫師既若此隆重，而在醫者自身，豈可無後自戒，以求其道之暢行於世耶，鄙人診餘之暇爰作醫律，雖云不經，未始非吾同道之借鏡也。

（一）醫師須養成高尚人格溫厚之性宜莊重勿輕躁
（二）勿思安逸勿貪名利惟知救人
（三）行術勿忘學問須常溫故知新以新證故
（四）診病當竭力爲科學之檢查詳細記錄集成巨秩與已與人均有大益
（五）勿登誇大廣告勿營非義之財
（六）對於病人惟病是視無論貧富悉應同等診治
（七）不治之病仍須寬解其痛苦延長其生命安慰其精神言語態度均應留意勿使病人悟解其爲不起之症
（八）勿故唱危論以惑衆聽
（九）勿取費過昂藉高聲價
（十）應絕對爲患者嚴守祕密
（十一）病家延請無故不得拒絕應診
（十二）勿濫事墮胎勿濫用手術勿濫施注射
（十三）勿濫發不正確之醫事證書
（十四）遇診斷困難治療棘手之病應建議病家增延他醫會診或介紹與他醫
（十五）對同業宜抱合作宗旨彼此互相敬愛即不能然免爲忍之勿妄評他醫一朝之過損已一生之德
（十六）醫師宜互相聯絡以求感情之融治學問之進步
（十七）診療之暇宜爲醫藥衛生文字之宣傳以求社會衛生常識之普及
（十八）遇有戰爭應參加救護之工作
（十九）傳染病流行時宜隨時協助衛生行政機關作防疫之事宜
（二十）對貧苦病人宜竭力減費或免費治療以補國家救濟之不足

白喉

劉菊村

本病流行時期。約在秋末及冬春二季。原因爲白喉桿菌。十歲以前之小兒。最易感染。然在大流行期，成人罹本病者。亦復不少。爲急性傳染病中之劇烈者。後發症。爲白喉後末稍麻痺，假性脊髓癆，慢性氣管枝炎，腺病，心臟內膜炎等。　併發症。爲中耳炎，急性腎炎，慢性氣管枝炎，皮膚發行疹，肺炎．多發性關節炎，等。故本病雖然治愈。而併發症及後發症。每有多日之纏綿。最重要者爲白喉後末梢麻痺。及假性脊髓癆。故當流行期間。不可不特別注意。

被傳染者。不能立刻發現。潛伏期約二日至七日。其初。身體違和。頭疼。發則發高熱。三十九度或以上。惡寒戰慄。脈搏頻數。咽喉粘膜。腫脹。潮紅。疼痛。兩側頸下淋巴腺亦腫脹。有壓疼，嚥下呼吸。均感困難。病勢再進。則呼吸迫促。聲音嘶啞。顏面蒼白。四肢呈紫藍色。頸靜脈怒張。脈搏細微。虛脫而不醒。全身衰脫。心臟麻痺而死。

本病之診斷。就其症狀。詳細檢查。可得大概。比較確者。本病白色薄膜。不易剝離。强剝離之。則疼痛出血。假性白喉，(普通之扁桃腺炎。附有白色膜者)否。即。最好將薄膜用拭棒子取出。以[illegible]氏及Neisser氏染色。在鏡下檢查白喉桿菌之有無。爲確實。

本病傳染道路。乃由細菌直達扁桃腺及咽喉部而起。扁桃腺肥大者。尤易傳染。丁齡學校及公共遊戲場。最易促進本病之傳播。預防之法。即平時注意公共衛生。使病菌無由而生。爲最上策。已罹本病者。速爲隔離。患者所用器具。所住房屋。務嚴密消毒。流行期間。公共遊戲場及不潔之處勿往。庶可免於傳染。

療法。最普通者。只有對症療法。近中注射白喉血清。收特殊之效驗。他如清拭局部。用Sugo… sung. Protargol. Arg. nitricum 等。含漱藥水。用Ag. Cucl. 2% Borwasser u. Kali Chlor. 等。心臟衰弱時。强心劑亦不可少。若腫脹過甚窒息時。則行氣管枝切開術。

談談性病（續）

心

淋病的症狀　一，男子淋病　本病取急性進行，茲分開言之：

一，急性淋病　凡男子與有淋症的婦女交媾，淋菌就先侵入陰莖的，舟狀窩，(尿道口內)經過一二日的潛伏期，或者遲至一週左右，間有在二三週以上者；即發生急性炎的現象，外觀上尿道口輕度潮紅，腫脹，患者此時排尿管感覺灼熱瘙癢，早晨起來，還可以看見有分泌物封着尿道口，用手壓迫尿管，即排出透明漿性膿液，這膿液放在顯微鏡下觀察，就可以見出有淋菌存在，再過二三天，病勢增劇，熱痒的尿管變成了刺痛，分泌物較前增加，由透明而變爲厚稠帶黃綠色的膿液，尿中帶有白絲條，尿線細小，每次小解，均感困難，陰莖因了炎症血液循環旺盛的關係，常常無故自舉，尤以夜間爲甚，此時患者不特疼痛難忍，而且輾轉反側，不能成寐，此外包皮也發生紅腫，引起龜頭包皮炎，有時包皮翻轉，絞窄冠狀溝，而起箝頓包皮，陰莖背面的淋巴管，因淋菌侵入也發生淋巴管炎，若波及鼠蹊腺，則形成橫痃，再過二三星期的光景，這急性現象就漸漸消失，分泌物減少，排尿的刺痛和陰莖勃起的狀況也比較輕快，看起來好像是趨於自然治愈的樣子，其實臨床上的急性前尿道淋，大都是會引起後尿道急性淋的，這原因就是此時的患者，自家每感覺不到十分的痛苦，而放棄治療的機會；同時再來幾回性交，或過度勞動，或烟酒等的刺戟，於是潛伏在前尿道粘膜皺襞的淋菌，就可以侵入後尿道又作惡起來，而成後尿道急性淋，這後尿道淋的急性現象，就是尿意頻數，無論膀胱內有無蓄尿，都想排尿，排尿時尿管內覺有熱感壓感，還帶疼痛，這感有時向會陰膀胱方面放散，使人非常難過，若尿道內的括約肌受了很厲害的刺戟，往往起痙攣收縮現象，以致一滴尿也不能排出來，而起尿閉症，於是蓄尿愈多，而病人痛苦更甚，輕者經過幾分鐘，自行鬆解，重者則非行導尿法不能解其險難，後尿道粘膜，因爲內部充血，常常破壞出血，所以患者每次小解最終時，有血點混合排出，這是後尿道淋最顯著的症狀。

急性淋的患者，因痛苦及睡眠不足的關係，往往發生全身症狀，爲苦悶，倦怠，食慾減少，形容憔悴，並發輕微的熱度，這也是重要的症，如果患者於急性時期，不經適宜的治療，任病狀自然進行，那末就會轉成慢性，等到合併症發生以後，恐怕就有力來醫治，也比較困難了，

二，慢性淋病　係由急性淋經過而來，也就是急性淋經過三四月以上的時間所遺留而發生，急性淋的淋菌潛伏於尿道粘膜的陷凹部，若遇着種種誘因；如勞動，性交，烟酒刺戟或早期廢止治療，他就可發生，他的症狀雖輕，但毒力並不較急性淋稍弱，患者仍可起急性症狀，前尿道慢性淋的現象，於濫淫酗醉或勞動後，放尿時即感覺熱痒，早晨起來，尿道口有膿封口。手壓尿管。有帶黃色膿液排出，尿中亦有白色絮狀物，後尿道慢性淋現象，比較輕微，但易併發攝護腺炎，精囊炎，副睾丸炎膀胱炎，尿道狹窄等症，其痛苦更甚。

人人應當曉得的月經常識！（續）

二，一般的症狀　就是頭痛，偏頭痛，眼花閃發，耳鳴，疲倦，失眠，失聲，食慾不進，惡心，嘔吐，流涎等，又心悸亢進，脈膊不整，發汗，足部冷厥等。更有在月經時呈興奮憂鬱尋死，或殺人等精神症狀。重的發生躁狂等精神病。反復發作的，叫做月經狂。婦人犯罪多在月經期中，爲古來學者所注目。其他生殖慾，亦多在月經前後興奮。

在以上所說的，都是自覺症；至於他覺的症狀，爲乳房腫脹，色素沈着，有時竟分泌初乳，呈妊娠初期的徵候。其他甲狀腺腫脹，臉結合膜，咽喉，鼻腔，消化管等著明充血，重者或至出血。皮膚則皮脂腺機能增進。顏面軀幹，發生子宮性雀斑。

以上所述的種種症狀；因人而大有輕重，輕度者可作爲生理的看待；重度的，可當做病理的看待。生理和病理的境界，雖然不大明顯，當其症狀，有妨於日常作業，或需臥床的時候，就應當當作病看待。

第六，月經的閉止

當月經開始的時候，可以明定它的時期。但是當月經閉止的時候，是很不容易確定它的時期的。因爲在月經將要閉止的時候，大抵先有月經持續的短縮，以及間歇的延長，經血少量；像這樣的經過半年或二三年後，始完全停止的緣故。在月經將閉的時期，稱爲更年期。在更年期中，雖然有不發生任何症狀的。如喘逆，眩暈，不眠，心機亢進，呼吸促迫，腹部鼓脹，憂鬱等。也有在更年期，更血雖遞減。而發生不規則的頑强的子宮出血的，這叫做更年期子宮出血。

月經閉止的年齡，雖大有差異，平均爲四十乃至四十五歲。月經來潮的時期大約爲三十年至三十五年，平均約三十二年。大致初次月經早的，其持續的期間，也比較長些。

（未完）

衛生顧問

問（奇怪病）

王德耀

醫學週刊編輯先生台鑒。敬啓者。敝同鄉孫某，年二十一歲。約一月前，夜間因在窗下開窗睡覺，爲風所吹。第二天，全身痠麻，疼痛，以腿肚爲尤甚。戰慄出汗。請中醫治三天，不但無效，返而加重，第三天晚上，遺精數次後，請本市某西醫治之，亦覺束手。打藥針兩次，亦無效。說由風寒而來。第四天夜間，忽覺氣促，不多時忽然氣絕。病甚奇怪。令人疑悶。想貴編輯經驗宏富，必知何病，望勿吝指教，於下期週刊明白賜覆——。

答

丁大

貴友之疾，當係急性多發性神經炎。此病原因不明治療困難。普通率由風寒而來。病極危險，如橫膈膜或迷走神經一起麻痺則登時絕命。橫膈麻痺不能呼吸。迷走神經麻痺心藏發生變化死亡亦速。幸而得愈轉爲慢性，亦起運動麻痺，成爲殘人。

答　王雨田先生

丁大

令郎之疾其爲喘息病無疑。未知　貴家族是否有此遺傳。此病分治標治本兩法。治標之法甚多。藥亦有效。如麻黃精腎上腺精Asthmolysin藥針等。治本之法爲效甚遲。雖能治癒。改良其生活。更變其體質。如用，碘，鈣，砒，百布頓等藥，或轉地療養，宜擇高山空氣清潔乾爽之處。最怕居住於工業區。以煤烟過多空氣不潔也。總之此病犯久則治難。莫妙先送清靜之醫院內住院長期醫治，不效時再轉地療養爲上。

答　長庚先生

丁大

射精迅速原因甚多。通常由於神經衰弱或陰莖神經過敏。後者屬於先天性。閣下之疾當屬於此。法於交媾之前。將龜頭背部及四周之溝塗以麻醉藥（如十倍扣卡液）。可延長時間。

答　冷臨吉先生

吳撫亭

令堂以半百老人，患此惡疾，八年之久未得痊癒，實屬可憫，爲人子者，應設法打破一切艱難，使其早日痊癒方可。令堂之疾，余雖未得診視，但據來函推想，約係一種傳染性膿疱疹之類，本病之發生，多由於不潔；時常洗澡之人，決不至發生本病。對於本症之治療，應亦清潔爲主，其他外敷消毒收斂藥膏，並注射增加本體抵抗力之藥液，依法治療，收効甚速，余曾用此法治癒多年陳疾。關於此等廣汎多膿血的皮膚疾病，最好由醫生（西醫）親手治療，若遂便買一點成藥膏擦擦，決難收效。因爲閣下住在僻鄉，又沒有錢到都市來治療，所以我不得不指示一個自已清潔的處置方法，這方法雖不一定能治好，但總比不治好的多。方法，先取曾經沸過的溫水一盆，內加來蘇水(sysal)（城中藥房可買）少許，使成淡乳色，用鑷子挾藥棉花蘸藥洗水滌患處，滌潤後，將所有結痂，用鑷子除（所用鑷子應先用開水煮過）清潔後，再用藥棉花蘸硼酸水拭擦瘡面，此後先將硼酸軟膏，或沃仿軟膏，（一如搔癢時，可用士肥氏軟膏）塗抹已消毒之紗布上，再覆蓋於瘡面，外加藥棉花以繃帶固定之。每日交換一次。行之日久，如見效可持續行之，如仍不見效，宜速來青島入市立醫院治療，因該院對於貧寒病人，多完全免費施診。

答　王京涵先生

吳撫亭

治療疾病，務須先診察其原因；原因明時，必須先去其原因。今令堂之病，既以操勞過度而得，故調養上應首先減少其操勞，愉快其心神，然後在攝取多量富有營養之食品水菓等，以茲恢復；若有顯著之症狀時，可就良醫診治。服自來血並無好處。

令堂之眼疾，因余未得診視，實難斷定其爲何症，但據來函推測，恐係顆粒性結膜炎症（沙眼）本症只用硼酸水洗，決難收效，輕者可用較劇之藥液點治，重者，應行手術治療。若放任日久，間有失明之虞。閣下何不奉令堂就醫一診。

答　嚴憲之先生

吳撫亭

問　敝人前偶患急性淋症，幸醫知尚早，洗療注射有十三四次——得以痊癒；數月後又因勞動過度而重犯淋症。據醫生言已變爲慢性矣。又復如前法洗療注射，共有九次，又得痊癒，距今十餘日，膿液早已不見，亦不覺有任何疼痛，似已斷根。但據各醫書所載，漫性淋症最難除根，非有長時間之休養不可；故敝人對此，常爲懷疑，爲何慢性反較急性易癒？蓋急性共療養六七十次，打十餘針，而慢性只打八九針，爲期不過一月也，此是否眞已痊癒？祈費神告知！

答　淋病之治療．愈早愈妙；本醫師已屢言之。如能在淋病初發時之第一日內，行頓挫療法，可能在最短之期間內，收全治之功効。蓋因淋病初起時，淋菌尚在尿道粘膜表面，藥力得以完全撲滅之。若日久，則淋菌漸侵入深層，非日日洗射持續若干時日後，方能收効．其他內服藥及打針，爲幫助洗射之不足，以期早日收効。又在治療期間，務須尊守醫囑，嚴守攝生法，病人與醫生同力合作，方易收效。又淋病初起時尿道流膿疼痛等，是謂之急性淋，若稍加治療，或治療不當，竟或放任不治；俟急性期過後，則慢慢流膿停止，已不疼痛；在表面視之似已痊癒，其實此時淋菌尚潛伏於粘膜深層；是謂之慢性淋。慢性淋患者，如有勞動過度，騎馬，飲酒等；則慢性淋復可轉成急性淋，或亞急性淋，再有膿液流出。所謂根治者，即將淋菌完全撲滅之謂；淋菌既已完全撲滅，決無再發之理。若後日尚有再發之可能，即不得謂根治。如閣下淋病之初次治癒，其實不過治療功夫，僅由急性治成慢性而已。故能再發，即以現在論，閣下恐仍爲一慢性淋患者，如若不信，一經檢驗，便可明瞭眞像。又急性琳病，固富有傳染能力，即慢性琳症亦有傳染能力，故夫婦間有一人感染淋病者，其他一人，極難幸免。兩人患淋病時，只一人治療，可等於不治，因隨時均有感染之可能性。不過循環感染之淋病，其症狀不若初起時之劇烈，此爲閣下所當注意者。

問　檢驗淋病菌之有無，須求醫生於顯微鏡下放大查驗，但不知青市以何醫院爲最可靠？每檢驗一次需費多少？

答　檢驗診斷，此爲臨床治療醫師之義務，按理可不收費；即便收費，一元已足。又慢性淋時，在顯微鏡下，多不能檢出淋菌；但並不能因未檢出淋菌，即可謂爲根治，須行其他方法，以茲鑑別診斷。

問　女子患淋病能療治否？本市女醫院，以何者爲最可靠？

答　女子患淋病，當然能療治。女子之病，亦可求治於男醫生，不必單靠女醫院；設無可靠之女醫院，則女子之病，將終身不治歟？

問　患淋病對生育有防害否？

答　患淋病對於生育有無防害，應視病態，侵犯之部位範圍而定；大凡淋毒侵及內生殖器時，對於生育，多有防害。

問　服用宜傳最力之成藥某某等，能否除根？

答　不能

本欄啓事

敬啓者本欄問答函件過多大抵不能將原函登出至歉爲節省地方起見嗣後凡無關緊要於社會無甚利益之問函概不登原文來函所問與已無甚關係之事或一函屢問瑣事亦未便即答此啓

再者以後如有關於詢問衛生函件請直接寄至熱河路六十號吳大夫收以免輾轉積壓

▶青島神州大藥房張國良師製劑

青島李村路天津路神州大藥房發行

神州醫院
統治內外耳目口鼻咽喉皮膚花柳婦人小兒等科
診病時間　每日上午八時至下午六時星期照常門診費免收　市全出診費二元　夜間酌加
注射清血藥針　有兩元及四元五角兩種
善治淋濁　本院約醫白濁　性質慈善　醫法精良　無論新老白濁　均可限期治癒　新淋注射三針　老淋注射四五針　信用担保　不效還洋　每針有三四元兩種　更爲便利患淋口諸君起見　每晚六時至八時照常診病　星期日照常
醫師張松嚴　藥師張國良
婦女產科醫士丁孝娥　電話三一九六

鷓鴣菜
小兒瘦弱服肥壯・小兒夜啼服安眠・小兒疳積服即愈・小兒吐乳服即止・小兒癲癇服歡笑・小兒受嚇服定驚・小兒潑熱服即愈・小兒瀉肚服即愈・小兒便結服即通・小兒盜汗服即止・小兒胃呆服即開・小兒痰多服即化・小兒每月服一二次・能保小兒週年平安！
（此菜每包大洋一角每盒大洋四角半）
贈鷓鴣菜實驗報告彩色精印（函索分文不取）（函索附郵二分）
青島至誠藥社電話五一七五號轉　函購郵票十足代價
總行　廣州市一德路　宏興大藥房
總經理　青島東平路南首九如里隔壁　至誠藥社
分銷處　青島：華北市場振華商店・及各大藥房，掖縣萬誠號　濟南：萬聚昌大同志中山書店膠縣岷源德周村棋杆胡同鮑寓
歡迎本市外縣分銷批價公道

京平醫院
敬啓者敝院業經籌備就緒專請素有經驗醫師分科治療各症病房清潔看護週到所有愛克斯光太陽燈及各種電療器具莫不應有盡有對於戒除鴉片嗎啡尤爲神效限期斷絕急慢性淋及頑固等症均以最新療法
診例時間　每日上午八時至十二時下午二時至六時星期日及例假不停診
科目　內科外科小兒科眼科耳鼻咽喉科產婦人科皮膚花柳科
收費　門診一元復診五元出診五元遠者另議夜間加倍住院每日二元至六元藥膳費在內
醫師　醫師　女醫師　院長　酉書年　賀心從　江俊德　王世均　王[illegible]
特請富有經驗產科醫師孫明玉女士專任接生
◀院址▶臨清路九號第三公園左側　電話五二二六六號

北京大仁堂藥房　濟南小緯六路分銷處
烟台分銷處…福記銀樓南門大街
外埠函購加郵二角寄信濟南大仁堂
博山慶雲鞋莊稅務街
濰縣衛生堂東關地瓜市街

青島分銷處
太和春…金鄉路十二號
萬春堂…高密路六十九號
福海藥房…黃島路中間十六號
德豐永…博山路中間路西六十三號

心胃氣疼丸　不論何種心肝胃痛氣疼胸疼肚疼反胃吐酸脘膈飽脹食積痞塊等症多年老病服用此丸解鬱舒肝寬胸順氣痛疼立止凡由飢飽或急氣多得之病三付准好每付二角一盒六付一元

開竅耳聾丸　不論男婦老少遠年近日耳聾耳底耳痔內蟬鳴有風聲或因幼小耳底舊根或因槍炮驚傷或因腎虛病後失調一切耳竅不通不靈之病用過中外各藥不好只用一小料一元二全料四元

調經養血保眞丹　胸膈滿悶嘔吐惡心食涼淤血成病左條右塊氣短神虛頭暈血兩虧午後發燒作冷面黃飢瘦不思飲食日輕夜重自汗盜汗身體素弱胎前產後失調作病或姑娘經閉乾血癆症服此丸立服立效一切新舊經血不調百病皆治此藥調經養血滋陰補虛安胎種子最稱女界寶丹服法另有詳單每付三角半打壹元六角一打三元外埠函購加郵二角
專治婦女經血不調月經前趕後錯經期腹痛血色不正病塊崩漏白帶下寒流白肚脹墜痛腰酸腿疼兩脅發脹

大仁堂　婦女破血丹　婦女常服永保平安安胎種子坤中之寶
病凡婦女血水不見之病千方百藥治不好此丹只用一付其病立下重者三付百病化爲血水元氣不傷百試百驗每付三元
此藥專治婦女經閉不通月數不見腹中積病左右條塊血聚成癖大肚成形血蠱死胎鬼邪神孩一切羅疾內不下一病

北京張氏保肺丸　潤肺化痰定喘止嗽寬胸順氣立見神效不問男婦幼年深日久勞傷咳嗽吐痰代血夜不安眠咳嗽不止一切風寒咳嗽等症服此一付立効三付斷根每付大洋一角

調經止帶丸　一盒保好無效退洋婦女白帶久而最傷元氣月經因之不調百病因之而生面黃飢瘦飲食無味有時燒冷腰腿酸痛頭暈肚痛赤白帶下之症一盒保好　常服延年每服四角　每盒二元服法另有詳單

消毒大王一掃丸　此丸効力非常之大凡是男女染毒之症發生軟硬下疳腫痛毒串骨筋痛老毒不淨淤毒不淨皮膚瘡毒一切新舊毒症遍治不好打針無效即服此丸其毒立從二便瀉出一掃淸完永遠除根每盒二元另有詳章此藥北京各界馳名實有特別效驗

大仁堂　立愈久淋白濁丸　完全保好　證明無效　一准退洋
戰淋經年不斷用過千方百藥不好洗療注射無效此丸只用一盒立愈奇方奇藥專治淋病服用非常簡單愈淋非常速快無論新久白濁下淋尿後淋偏墜腎虛老濁成方藥確有所不同男婦淋病完全包愈小盒二元大盒四元興市上各種

青光

考槃雜話　凡僧

『陽奉陰違』四個字，是中國腐敗官場時代，所奉為圭臬的一句格言，想不到現在新而又鮮的文明政界，還在一陣一陣的發現這種矛盾現象，別的省市，不用說，我們不知道，單說目前本地風光，正在很有興趣的犯着這樁老毛病，

『公務員不得兼職』這不是行政院的煌煌通令嗎？

『市區聯合辦事處由社會局及工務教育公安各局所派職員組織之，並由市政府指定社會局職員一人為主任，常駐該處服務。』這不是青島市政府公佈的青島市區聯合辦事處規則第三條原文嗎？然而我們試再來看，

『某某兼任某區主任，某某兼任某區辦事員……』誰都認得這是社會局公佈的遴選該處主任及職員的一紙名單了，

奇怪，行政院明明告訴不得兼職，而現現在偏要用兼的字樣，市府明明告訴要他專任——常駐——而現在在偏要不用專的字樣，陽奉陰違，明知故忤，這不是正在發狂地犯着舊官場的老毛病嗎？或曰，社會局以經費關係，不得不爾。那末，我們再來看那規則的第七條『市區聯合辦事處經費，應編製預算，呈由市府核定』，可見這一層又是毫無問題的了，最令人特別不懂的，各該處的地址，都是相距迢遙，這種駐常服務，不知先生們怎生兼法呢？

『兼職不兼薪，』這是官老爺們文過的一句話——實在說也是玩了一個巧妙手法，我們不開竅的老百姓實在不懂，實在的，祇以為車馬費就是老爺們的薪金，原來不是……嗚呼

懷長兄　思

母親一經提起長兄而流淚，自已也從常常想到他而悲痛，幼時自已在小學裏讀書課後時常被他叫到屋子裏讀書，寫字，現在所以能步步向上，總有一部分是受他的幫助的吧？

那年春天他染了時疫在病床上看到我，依然問我在校中所學的功課，我因着怕病人的臉，終於沒有走到他身邊去，那時之後誰料到我們便這樣的離別了呢！

長兄是我們兄弟中的長者，也可說是在寂寞家庭中的第一個孩子，他曾受了祖母的偉大的愛護，誰料到在家人希望之中他便這樣的逝去了！死時不過二十四歲，

自已本來不知道死是什麼！為着長兄的死也便漸漸明瞭了！

昨天無意中看到他的像片，他的面容至今還在腦子中浮動着。

深秋之感　占元

天空裏滿布着死灰色的濃雲，窗外不時地颳着悲涼的西風，還一刻不住的下着苦雨：庭園裏的樹木，花草，被這無情的西風吹着，也一刻不休的搖曳着。

花園裏的桂花，這時也已經嗅不到它的芬香了。門前的梧桐也枯黃了；它的葉子在秋風裏飄蕩着，髣髴是在祈禱着。

四週籠罩着一副慘淡的現象；使出了這全宇宙的人類，禁不住感覺到一種無限的悲哀——淒涼；孤寂；冷淡……，有時風來了，就吹着窗檽紙的破處，發出一種嗚咽的聲音，人們聽了不禁就要攪動了愁潮；發生出一切的苦悶，唉！原來時秋又深了。

這時我記起了二年前，在我故鄉的一個傍晚，我與她在門前的園地裏散步。

天氣是非常涼爽的，我們身上雖然穿着夾衣，然而是抵不住這深秋的寒意。

這時候，雖然園地裏只有淒涼的寒風吹着，然而村外的原野早就呼呼的颳着大風了。

本來我和她是談着笑着的。剎時間被這淒涼的秋風給我們打段了話頭，這時候園地裏抹寂靜無聲了……。一會兒她說「我們家去吧」？……

唉！這時窗外的苦雨還是一刻不休的下着大風還是不住的吹着；風吹着窗櫺紙聲音也愈加大了，我的心也愈加悲哀了…？

——完——

狂瀾　一八一　超洲著

第十二章　大流血的悲劇

▲屠場上的風光

工人們狠義氣狠親熱的救護着要碰死的老太婆，救護着子健的母親，着李蕙，又忙忙的抬着已死的同伴，送到各人的家裏，又去買棺材買衣服把他們成殮起來。傷輕的送回各人的家去醫治，傷重的分送到各醫院裏醫治。錢是大家情願湊集，沒有推却的，所以棺材錢醫藥費，也就不生甚麼問題。

一起一起的死尸和受傷的人陸陸續續的被抬走了，各人的家屬，也都跟着回去埋葬他們被劊子手割去的心上骨肉，或者回去醫治他們被割而沒有割去的心頭骨肉。草地上的哀哭聲呻吟聲脚步聲漸漸地減少以至完全沒有。紙灰却仍在青草上蕩漾着，一陣風來，又吹在空中飛舞。一灘一灘的鮮血，受了太陽光的蒸發，由液體變成了固體，碧綠的草地上，搭配着許多鮮紅的血圈，使人纔起異樣的傷感的情調！

被打受傷已經醫好了的秦剝皮，還有韓見鄧陽狗等十幾個工頭，跟在三個矮鬼子後邊，每個人都拿着一枝手槍或是一枝獵槍。他們在這屠場上繞了一圈，一個矮鬼子哈哈的笑了幾聲，便和其他的鬼子呀啦呀啦的談起來了，秦剝皮和韓見鄧陽狗在互相做着鬼臉。他們查勘了一回，便走回工廠去了，屠場上出乎尋常的沉寂起來，傍晚的夕陽，反照得滿天通紅，青青的草，反映着晚霞，也變成紅色，來象徵着白天的大流血。

給死去的父親　孟揚

從懶洋洋的夢裏，會見你溫柔的笑容：

在香迷渺茫中——慈愛的你在掛念着兒的苦情，

× × ×

往事的追憶踏碎了睡神的田園，

過去的創痕逐一呈現；啊！那時呀！去年的此際，你的靈魂長逝了這鬱鬱不快的人間！

× × ×

在去年的暑假裏——池水的蓮花未倦，園裏的槐艾鮮豔；蜜蜂在飛舞，蝶兒在盤桓，家人們也在合歡，

× × ×

那是一個清明的佳節，我回到家裏——同小弟打鞦韆，玩轉板，你也在笑吟吟的旁觀。

× × ×

在一個嚴寒的冬日裏，我們的故鄉頻遭匪患；你與母親，小弟避難異土，唉！那時的你受盡了顛沛！摧殘——

在你病危的剎那；愁鬱的夢境裏，惆念着我的飄渺和小弟的怯懦；啊！你的誠摯的心呀！

× × ×

何處安插？現在呀！飄渺淪落的我——如失羣的迷羊，如畸零的孤雁；憶往事，顫動了游子的心弦。

倫敦的初秋　鶴見祐輔　俞康德譯（續）

七月之初，在瑞士羅賓奴所開的歐洲國際會議是討論了戰時賠償金問題。這是凡爾賽和平條約所種下的一件最難解決的大問題。凡爾賽和平條約因為是產生於戰後的極端昂奮的漩渦中，所以當時的政治家們就代表了因戰禍創痛的國民的悲憤，動輒趨入了感情的議論中，而未會冷靜地計畫到十年的後天下大策。他們只對於德國課了一個極端多額的賠償金議案，而一味地要從德國拿到這些錢，於是就暴露了戰後歐洲不安定的經濟現象了。但是結果終究是弄了一個此路不通，德國幾陷入破產的危機，於是前年美國胡佛大總統就發出了停付戰債的宣言。這樣，歐洲各國也就不得不暫時停止德國的賠償金。但是這對於法國大利，比利時又成了一個非常重大的打擊，因為他們能拿到手的錢拿不到手，在財政上就出「紅字」百出，無論那一國都不願意這樣辦，遂成為一種三方互相牽制的形勢了。終究還是弄出了一個如果美國能叫歐洲各國停付戰債，則戰勝國也可以暫時叫德國停付賠償金的辦法。但是長此以往終究不能回復永久的歐洲平和，所以來善後戰時賠償金就成了歐洲的宿題。羅賓奴會議之開就是為此。這個會議總算得到了一個圓滿的結束，作議長的麥克唐諾首相前天返回了倫敦。那時的光景泰晤士報上有一個詳細的記載。他所乘的列車到着維多利亞車站的時候，英國的新聞記者以及其他許多的閣員，實業家，政治家，民衆，都在車站上佇候他的來到。他就像凱旋將軍樣的，受了迎接人們的熱烈歡迎。他出了火車站，立刻就坐上了汽車前赴巴金根姆宮，報告英皇會議的經過。

我一面讀着這種戲劇似的情景，一面在我的腦海中顯明地蘇甦了十三年前的光景。那是同在這個車站上所發生的光景。那是完結了巴黎平和會議，路易喬治凱旋而歸的一九一九年六月二十九日的光景。當時路易喬治的聲望，真可以與抗爭拿破崙而築成了英國富強之基礎的威靈頓相匹敵。當他返京的那一天，倫敦的人士真所謂傾城空巷地出來迎接他。皇帝佐治五世攜同威爾士皇太子特別地來到了車站以迎接他。這實在可以說一件前代未聞的盛事

秋　——猛虎——

微風四起，烏雲密佈，迷漫的大霧，已經充滿了宇宙，望不見遠處一切的景物。

△　△　△

這時候，只見近處的樹木都將殘枯，更有地上的殘草堆堆，使人見了，引起悽慘悲哀！

△　△　△

鳥兒都避在廊下閉口無聲，凋零的菊花，還在桌上搽托着茂盛，沙沙的西風，茂盛的春夏全吹沒了，將只留下一副殘秋淡景。

中國佃農問題研究（十九）　李魯航著

六　佃租之種類

在山東各縣有的幾乎找不到佃農。譬如鄒城就是勉強寫進去的。因受濟案的影響，農礦廳不能得到東部的調查，我便把這些材料彙集起來作為西部的參攷，再這個調查雖不十分精確，大致是與事實相差不遠的。

樂陵	10—20畝	2,5元	5:5	70%
臨沂	5—60畝	2,5元	5:5	地主與佃農分担種肥者得均分柴草否則全歸佃農
鄒城	平均5畝左右	5元	5:5	70%

荒年減租在分糧方法中或者可以認為是無十分需要：但在錢佃方法中，各處也皆無一定的標準。大致在荒年國家豁免賦稅的時候，租金也可援例免繳，但在其他情形以內便不能不靠着地主慈愛的程度而定。甚至有些地方，遇着荒年地主不願減租的時侯，佃農便不收獲田禾，任其腐爛，以消極抵抗地主之不允減租。在這時候，地主也便無法可使。

此外還有一種情形於地主和佃戶是兩無利益的，就是所謂莊頭制。這一類的地主，可以說是純粹的資產階級，他們將所有的田全數包租給一戶或某一個人，再由此人招致佃農分佃其承租之地畝。地主在佃田內建築草屋使佃戶居住。這便稱為莊子。總承租的人便稱莊頭——事實上的包租者。現時在北方的大地主，大抵還是這種辦法，譬如曲阜孔家是山東或者是全國最大的地主，他的土地總數原有二千頃之多。便是按照土地所在分成屯，每屯有主管，主管以下有莊頭，主管多是派出僕人充當的，孔家的田產，現時雖是仍稱二千頃，其實早

大同餘記西菜館

本館開設大沽路專門西法大菜曆有數年深味讚適荷許用達厚意起見特聘高等廚師細心研究調口務期各界招待格外週到以備各界宴會嘉賓之需倘蒙　惠顧無任歡迎

早茶八毛　午餐一元二　晚餐一元　零點　大湯二毛五　大菜每三毛　點心二毛

本館主人謹啓　電話四四四二　四九三二

福順泰

洋廣雜貨　化粧香品　應時用品　彩鳳羹青

中山路五十六號

電話（三七一二）（四〇五七）

祕製　咳嗽藥水說明書

祕製咳嗽藥水為本藥房所獨發明之化學藥品以之治氣道各種痰症及發炎等患非常靈效蓋性能化痰宜氣止咳開竅凡患咳嗽而痰不易吐出以及乾嘔久咳胸膈疼痛用本藥療治立見痰化氣平吐出甚易疼痛全消一切黏痰皆化為水痰化而咳亦自止誠為咳嗽治本之靈藥也

主治

新久咳嗽　老積頑痰　百日嗽症　哮喘氣逆　痰核痰塊　傷風咳嗽　痰迷心竅　鷺鷥咳嗽　肺癆險症

服法

本藥氣味甘芳性質和平無論男婦老幼均宜服用孕婦不忌分單雙料二種

成人服法　單料一日三服每服一格　雙料一日三服每服半格

小兒服法　單料一日三服每服半格　雙料一日三服每服四分之一格

青島中山路二十三號　共和大藥房謹啓　電話三〇五三

德國藥房　中山路卅七號　電話四八八六

沙普福明消毒藥水　SAPOFORMIN

此藥消毒而無潰性腐蝕而無臭味實為消滅微菌驅邪防疫唯一要藥並治發汗過度而祛汗臭

用法。消毒用每半或一湯匙加水二磅半　洗滌用每一二茶匙加水二磅升

（注意）此藥未經加水沖化時勿試用

每瓶一元五

消毒克沙納製劑　CRESAPONAL

為藥水可和以清水無論多寡皆能溶合如用以清洗傷口或火傷將藥水一茶匙溶合清水十二兩洗之如擬消毒將藥水一火匙溶化於十二兩清水內即可應用

此藥有毒切勿入口

每瓶一元五

成文堂筆記書局

總局　天津路　電話四〇六八

分局　高密路　電話四七二五

經理　商務印書館　中華書局　世界書局　北新書局　現代書局　光華書局　南京書局　神州國光社　亞細亞書局

發售　古今書籍　儀器文具　體育用品　中西簿冊　學校表冊　美術畫片

出版　各種教科　辭典英文　詩集文集　小說雜誌

湖筆徽墨　鋼鼓洋號　風琴簫笛　自來水筆　各種掛圖　美術卡片

欲學國文英文者注意

青島市私立實驗英文學社啓事（廣西路西首二十八號）

（一）本社附設國文專修班以師資缺乏久告停頓茲聘王崐玉先生到社主講即日開班先生保國立北京大學文學士新舊彙通尤工古文歷任各中學大學教席經驗宏富有志研究國文者盍興乎來

（二）本社英文班普通科乙丙丁班特別科文法班（本社主人所著表解英文法可收事半功倍之效）均繼續招生國英文班詳章取閱或函索（附郵票二分）

青島　肥城路卅一號

華麗工廠

參加國貨展覽會

本號自開設以來所出貨品頗受各界之歡迎今為推廣銷路起見特聘專門技師實心研究精益求精日見優良貨高價廉唯一為二零售批發不誤主顧如蒙光顧不勝歡迎

出品列後

西服襯衣　衛生衣　各式毛衣　各式褲頭　夏季汗衫　代織手工　運動背心　各種襪子　出貨捷速　運動線衣　四季童衣　定價低廉　運動球衣　圍巾手套

借用電話二九〇四處　本廠主人啓

丹國　羅細亞水火保險公司

本公司為調剖社會保障商界血本起見專辦輪船水火保險保費低廉手續敏捷信用可靠賠款迅速欲投保者請至敝公司接洽為荷　分公司取引所內二樓七六號

青島　山東商運船行總代理　電話四七五五號

產科

專理產婦科無論難產順產均能手到病除且手術敏捷使患者少受痛苦出外接生隨請隨到備有住室入院隨意

院址泰山路五十四號　借用電話三八五二　女醫師李洗泉　濟青產科醫院　濟青藥房

牙科醫社

著名牙科醫生「不老阿瓦吉老夫」專治各種牙疾手術精明診察透澈

現寓萊陽路一十九號

東方村飯莊啓事

地址常州路龍口路轉角　電話五〇四一

本飯莊開設以來久為社會士女所讚譽現在新樓落成格外擴充範圍房間設備力求新穎並以重資新聘廚師任烹調茲將本飯莊之優點開列于下地位幽雅空氣澄新水色山光風景宜人山珍海錯應有盡有且由市內赴浴場馬場或遊炮台遊公園者皆為必經之地就此館息隨之便酌或開盛筵以享佳賓酒肉適口景象悅目有塵寰仙境雅無城市煩囂之氣倘蒙惠顧無任歡迎

房屋出租

茲有傢俱齊全之房屋八間帶洗澡屋二間及廚房與差役房欲廉價出租一年有合意者請至德縣路一號德國飯店接洽電話三九九七號

建築地出讓

今有上等建築地數處願低價出讓

韶關路一段　武勝關路一段　掖縣路一段

有意者請到中山路南頭六號青島大藥房接洽

你要冲晒照片嗎？

你要買鏡箱軟片嗎？

請到龍口路東方市場

▽▽大華△△來

必能使君得到滿意的結果！

提倡國產毛線

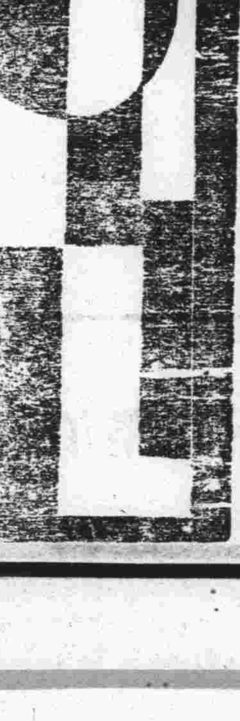

天氣將寒冷

缺衣胆戰驚

休候風雪時

恨衣早未成

快買毛線罷！

各大商店均有代售

青島總經理玉興商行　館陶路三十四號　電話二一六七號

天津東亞毛呢紡織公司出品

（國產油墨駱駝商標）

國貨救國

印刷界的同胞們，你們如果能採用駱駝牌國產油墨，來印文化宣傳品，則不獨可經濟方面，比較合算，且可盡點國人提倡國產的天職，國產增加，漏巵杜絕，同時就是抵抗帝國主義的經濟侵略，及吸收我們的金錢造大砲飛機恐嚇我們呵！

製造廠上海靈生油墨國貨公司

山東總代理達古商行

總行青島天津路新十一號電話二〇〇六號

分行烟台二馬路河西崖

青島特約分銷處華昌大南紙局

濟南分代理三合紙行

龍黃分代理黃縣源生祥

新盛泰皮靴廠

特製新式彈簧皮鞋

中山路　電話二九八八

三個摩登女性
一致愛用
無敵牌
潔白牙膏
雪齒粉　蝶霜

潔白牙膏　他說；我刷牙用無敵牌

雪齒粉　他說；我用的是無敵牌

敷臉蝶霜　他說：我用無敵牌

青島各大百貨商店均有出售
山東經理青島保定路仁記行

滿面春風之孩子

皆腸胃潔淨健康之孩子也如果尊府小孩精神萎頓脾氣不佳君可相信其內臟須加注意但服嬰孩自已藥片數劑即可快復其歡愉喜悅之態度矣　試看上方所刊浙江嘉興同益照相館何君震中之令郎滿面春風何等可愛再閱何君之函便知嬰孩自己藥片如何使彼由慘苦腸胃病之患者一變而爲健康快樂之兒童也　何君函云「小兒學恕月前嘗患積食腹瀉頗覺痛苦各藥無效後服嬰孩自已藥片腹瀉隨止病狀盡消現在活潑健康令人可愛是皆嬰孩自已藥片之功也曷勝感佩」

家庭常備嬰孩自已藥片者遇小兒食積便祕腹痛發熱泄瀉嘔吐傷風痰厥蛔蟲等症卽有一可靠之特別專藥爲之治療如尊處無從購買此嬰孩自已藥片可向上海江西路四五一號韋廉士醫生藥局購備每瓶七角六瓶三元五角郵費免收

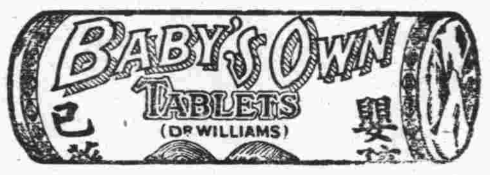

秋令大補品

推有 安爾氏 老牌 麥精魚肝油
祛病強身 禦寒保肺
各大藥房均有出售
中國總經理寶龍貿易公司 上海北四川路寶興路口 郵局信箱一六九四

青島總代理處
漢美大藥房

漢成大藥房
華振氏藥房
大中華藥房
金星大藥房
神州大藥房
共和大藥房
惠東大藥房

注意：各埠各西藥房均有代售 購者須認明『安字商標』方是真貨

青島
協蚨祥綢緞皮貨局

本號新到綢緞呢絨
摩登衣料名目繁多
不及細載
各口皮貨現已到齊
特室陳列歡迎參觀
如蒙光顧定價從廉

濰縣路海泊路口　電話　門市部 三二三九　皮貨部 四二二七

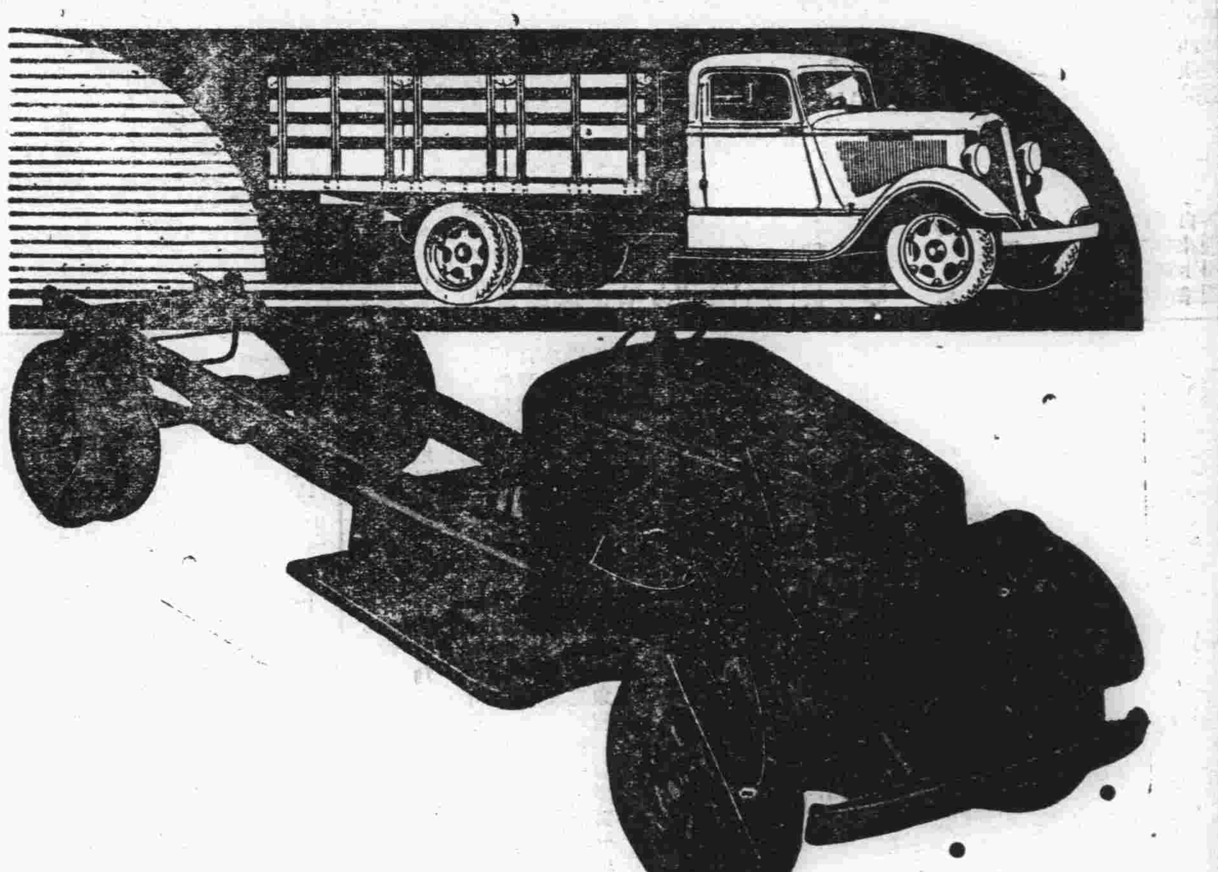

道濟廠之新貢獻半噸與二噸載重運輸車

道濟載重車因服務可靠費用經濟故馳名於世現道濟廠最新出品噸半與二噸車除存以前所有名譽外兼能價值低廉物質堅固耐久賜顧者於須要工作中可證明一切

美商公懋洋行謹啓

總行　天津法租界二號路　電話三〇一二八　三〇三五六
分行　北平　大連　遼寧　太原府　青島　濟南　長春　哈爾濱
本行駐青辦事處中山路十一號　電話二一四二六